PRIMER AÑO — Núm. 22. | TE PAGADO | Dirección, Redacción y Administración: AVENIDA DE MAYO 769 | Buenos Aires, Lunes 10 de Enero de 1916

Director: JOSÉ LUIS CANTILO

Todas las cartas destinadas a la Redacción deben ser dirigidas al Director.

Como el diario no puede responsabilizarse por los manuscritos que se le envíen, ruega a los autores guarden copia de ellos.

Dirección Telegráfica: EPOCA; Buenos Aires

Teléfonos: Unión Telefónica — DIRECTOR 5195 — REDACCIÓN 5196 — ADMINISTRACIÓN 5016.

Biblioteca de la Universidad FCS

La Epoca

PRECIOS DE SUSCRIPCION:

CAPITAL

$ m/l. Un mes 1.70 — $ m/l. Tres meses 5 — $ m/l. Seis meses 10 — $ m/n Un año 20

PROVINCIAS

Un mes 2 — Tres meses 6 — Seis meses 12 — Un año 24

EXTERIOR

$ m/n Un mes 2 — $ m/n Tres meses 6 — $ m/n Seis meses 12 — $ m/n Un año 24

Número del día 0.03 — Número atrasado (dentro de los 30 días) 0.20 — De fechas anteriores 0.50.

LA EPOCA se envía directamente por correo a toda persona que lo pida acompañando el importe correspondiente. Los pedidos de suscripciones para el interior de la República se atenderán por cualquier número de días a razón de 0.08 por ejemplar.

VEASE EN LA PÁGINA 16 LA INFORMACIÓN DE ÚLTIMA HORA

10 DE ENERO DE 1916

OBJETIVOS

La campaña política actual ha revelado la existencia de algunas agrupaciones electorales deseosas de dotar a la nación de un presidente. Es su objetivo inmediato y claro. Ni demócratas, ni conservadores platenses, ni conservadores de otra clase, ni socialistas, parecen haber experimentado vacilaciones al tomar su derrotero, ni demuestran haberse confundido al marcar rumbo a sus aspiraciones. Marchan de acuerdo con un criterio nada lírico, de aritmético positivismo y ceñido estrechamente a su objeto. Desde el punto de vista práctico, no puede reprochárseles falta de clarovidencia. Todos saben exactamente lo que quieren y hasta parecen poseer una visión particularmente positiva de su finalidad.

En cambio, esa misma perspicacia, de calidad un tanto comercial, pone de relieve cierta absoluta incomprensión de los verdaderos y amplios términos del problema nacional que aspiran resolver. Para el gobernador Ugarte la presidencia futura es un negocio político que le interesa exclusivamente como punto de referencia para medir su propia grandeza o su personal empequeñecimiento. Gira sobre la victoria de sus amigos la conservación del estado de cosas bonaerense y el afianzamiento de las situaciones que le responden. Muy sorprendido quedaría el gobernador de Buenos Aires si alguien se atreviera a sugerirle la idea de que el proceso cívico que sufre el país es algo más que una partida política; y que en ella se hallan comprometidos intereses superiores a los suyos. Probablemente, el señor Ugarte se sospecharía confrontado con uno de esos teorizadores del civismo que suelen provocar especialmente su peculiar espiritualidad...

Para los demócratas la composición de lugar es más simple todavía. Boceto infortunado de un partido que no ha podido realizarse, la agrupación demócrata se ha refugiado en un enérgico programa negativo. Es antirradical. De modo que si aspira a gobernar el país, es solamente para demostrar a los radicales que ha podido incubar un presidente. El programa de gobierno de los demócratas victoriosos parece concretarse, en efecto, a la contemplación del disgusto que su victoria podría suscitar en el campo radical. Tal se infiere de su propaganda que ha hecho sistemáticamente a un lado toda cuestión que no se relacione exclusivamente con su animosidad antirradicalista.

Como la fórmula socialista es una tentativa pintoresca, no nos atrevemos a colocarnos en la conjetura paradojal de su victoria. Sin embargo, dado el aprovechado uso que de sus triunfos electorales han hecho hasta ahora los socialistas, teniendo en cuenta sus aptitudes demostradas, puede suponerse que la perspectiva de un suceso se traduce para ellos en una probabilidad infinita de jóvenes universitarios a colocar, de discursos a hacer y de "hogares obreros" a fundar...

Y sin embargo, nunca se presentará ante la nacionalidad un problema político de tanta gravedad como el actual. Y jamás un gobierno nacional, desde las épocas históricas de la organización, habráse visto frente a un programa tan fundamental a realizar como el que dejarán las circunstancias en manos de los poderes que surjan de las elecciones de abril. La prolongación de la guerra europea, al obligar a las naciones a llevar una vida excepcional, de transacción, apareja para el día más o menos cercano de la paz la resolución de problemas que ningún gobierno podrá esquivar, que ningún país podrá eludir. Y menos que otros, desde luego, la República Argentina, cuyo desenvolvimiento social y económico y cuya situación financiera están sometidos a la poderosa gravitación de las grandes nacionalidades europeas. Problemas internos, difíciles, cuestiones exteriores complejas, se están amasando en este excepcional interregno para solicitar imperiosamente mañana la atención de los hombres de gobierno. Lanzada resueltamente a la circulación del mundo, la república está indirecta, pero eficazmente, sometida al influjo de los acontecimientos universales. A la hora próxima de una liquidación histórica se verá llamada a ocupar su puesto, no por alarde de "dilettantismo", sino para defender su progreso y acaso su existencia económica. Habrá que atender simultáneamente los acontecimientos exteriores y su repercusión sobre la economía nacional para prevenir en aquéllos los quebrantos que pudieran amenazar a ésta; para beneficiar a la segunda de las ventajas que una política hábil e inteligente podría deducir de los primeros. Las circunstancias van a poner a contribución toda la energía vital del país y toda la prudencia y ciencia de sus gobernantes. Vamos a pasar por la verdadera crisis nacional, y de ella saldremos con rumbos nuevos, con orientaciones insospechadas quizá. O estaremos sometidos a una penosa estagnación derivada del abandono económico en que nos dejará Europa, consagrada a ordenar su propia existencia. De todos modos no es una tarea fácil y acomodaticia la que espera al gobierno que suceda al actual.

Y ante la complejidad de esos problemas desde ya diseñados; ante la importancia nacional de las soluciones que el país debe proponerse, asombra la estrechez de criterio, la miopía de vistas y la mezquindad de postulados con que ciertos partidos aspiran a dilucidarlos. El pueblo, más clarovidente que sus atrasados directores, acierta por patriótica intuición lo que no alcanza la fatigada experiencia de esos antiguos políticos, obstinados en vivir de experiencia, precisamente, y desdeñando las elocuentes lecciones actuales de los acontecimientos, desoyendo las explícitas sugestiones de la opinión pública.

Sólo el partido Radical ha podido orientarse dentro de semejante lastimoso desconcierto. Con mayor patriotismo hemos podido eludir la mezquindad disolvente y enojosa de la faena electoral para remontarnos hasta las fieles fuentes de los superiores intereses nacionales. Nos ha sido dado desentrañar la transcendental importancia de ese futuro inmediato del país y nos preparamos a tratarlo con el concurso de la opinión pública y con prescindencia de toda ambición subalterna. Queremos crear un gobierno que sirva al país y que esté a la altura de las circunstancias que sobrevendrán. Penosamente impresionados por esa pugna desesperada de apetitos que van hacia el poder como hacia el refugio del vellocino, con culpable desdén de los anhelos nacionales, acudimos al riesgo para conjurarlo. Frente a la material orientación de esos objetivos inmediatos y excesivamente prácticos aspiramos a señalar una meta superior al civismo del país. Estamos en vísperas transcendentales y el futuro inmediato decidirá del porvenir nacional. En estas circunstancias un error es un crimen.

SERVICIO TELEGRAFICO EXCLUSIVO

La importación de ganado en Francia

LA CARNE DE CABALLO PROHIBIDA

DECRETOS RESPECTIVOS

Despoblación ganadera

PARIS, 10.—La despoblación ganadera de Francia y la imperiosa necesidad de atender al abastecimiento del ejército y toda la población civil, han sido dos asuntos concienzudamente estudiados por el gobierno en varios consejos de ministros.

El titular de agricultura hizo hace poco en el Elíseo una larga exposición del estado de la ganadería y del peligro que entrañaba esa despoblación para el porvenir.

En vista de las razones expuestas, el gobierno resolvió abrir los puertos de Francia a las importaciones de ganado en pie, procedentes de Suiza y de Inglaterra.

A este efecto "Le Journal Oficiel' publica el decreto respectivo acompañado de algunos considerandos.

En el mismo número aparece otro decreto prohibitivo: la introducción a Francia de la carne de caballo congelada.

Estas medidas han sido bien recibidas por el público, pues se espera que con esas importaciones y la de las carnes congeladas sudamericanas se conseguirá una abundancia que hará bajar los precios del producto, evitando las especulaciones y asegurando el abaratamiento general en el país por todo el tiempo que pueda durar la guerra.

En Suiza también la resolución del gobierno francés ha causado impresión satisfactoria, pues de este modo los suizos podrán resarcirse de los perjuicios que les está acarreando la contienda.

El comercio de café en Francia

Disposiciones del gobierno

CAMBIO DE IDEAS CON LOS INTRODUCTORES

PARIS, enero 10. — El ministro de las colonias M. Clementel ha venido sosteniendo un activo cambio de ideas con los negociantes más fuertes de cafés radicados en El Havre.

Este cambio de ideas tiene por objeto llegar a un acuerdo para fijar a las cotizaciones del café los mismos precios que presentaba este producto en vísperas de la guerra.

El stock calculado ampliamente para el consumo anual de Francia asciende a 2.500.000 bolsas; pero con 1.800.000 bolsas se puede fácilmente atender a las necesidades públicas.

El ministro de las colonias M. Clementel considera que las cotizaciones actuales del café pueden ser mantenidas, pero que en modo alguno pueden llevarse más arriba por efectos del deseo de lucro de los vendedores en detalle

El gobierno cree que las condiciones para el consumo normal están aseguradas y que no cabe preocuparse opr el instante de faltas de existencias de café.

La filoxera en España

Viñas atacadas en Madrid

PARIS, enero 10. — Un despacho de Madrid anuncia que en esa provincia se ha descubierto la filoxera en las viñas de los pueblos de Aranjuez, Colmenar, Alcalá, Pozuelos y otros más.

El ministerio de agricultura de España ha enviado inmediatamente una comisión técnica a esos pueblos para comprobar la existencia de la filoxera y estudian los medios de combatirla.

La noticia causó alarma en España.

LOZA-BORDA

La reunión del colegio electoral de Córdoba constituye el episodio final de la histórica acción democrática realizada en aquella provincia por el partido Radical. De esa asamblea saldrá proclamado el gobierno que la mayoría del electorado cordobés votara espontáneamente en los comicios. Se trata, a la vez, de una victoria democrática y de un triunfo radical. Declaramos que si esto nos lisonjea como miembros de un partido, aquéllo nos halaga infinitamente más como ciudadanos, porque los sucesos radicales son simples posiciones ganadas al servicio de un ideal superior. De todos modos, viene a ser Córdoba la tercera provincia argentina que ha elegido un gobierno fielmente democrático y de acuerdo con las aspiraciones de la mayoría. Esta vez la reunión del colegio electoral no es un simulacro ni sus decisiones un ficción de constitucionalidad. Todo se ha operado bajo el dictamen de la más severa moral cívica y con arreglo a principios de honesta vida republicana.

Pueden honrarse con esa convicción los dos ciudadanos bajo cuyos nombres se realizó la jornada cívica y que serán designados para regir los destinos de Córdoba. Bien es cierto que al electorado cordobés, asímismo, le es lícito enorgullecerse de los hombres que ha llevado al gobierno. El doctor Eufrasio S. Loza, gobernador electo y el doctor Julio C. Borda, vicegobernador, son dos ciudadanos distinguidísimos. Hijos de Córdoba, han actuado en ella brillantemente afianzando los prestigios de apellidos tradicionales. No son dos desconocidos para sus comprovincianos ni alcanzan al gobierno como resultado de una improvisación. Universitario de prestigio proverbial, dotado de una austeridad de principios que no ha sido siquiera discutida por sus adversarios, el doctor Loza es de los hombres que aportan volumen personal al gobierno y acrecientan la respetabilidad de la investidura con el respeto que merecen sus calidades personales. Su criterio ponderado y sereno, su conocimiento de los hombres, la benevolencia de su carácter afianzado, empero, por serena firmeza, hacen esperar mucho de su presencia en el gobierno. Su compañero de fórmula, el doctor Julio C. Borda, ilustrado universitario también, es un hombre joven, activo, enérgico y de reconocida capacidad. Lleva al gobierno una personalidad descollante y una voluntad robusta. Su actividad y su fecunda iniciativa lo hacen un eficaz colaborador del doctor Loza.

Por lo demás, no ensayamos hacer una pública biografía de los futuros gobernantes de Córdoba. Lo que valen lo demuestra su designación; de lo acertado de esta responderá su acción al frente del gobierno.

Entretanto nos limitamos a señalar la reunión del colegio electoral de Córdoba como un hecho auspicioso para la nacionalidad. Es un acto democrático en verdad y en espíritu.

"La Epoca" y la United Press

NUESTRO SERVICIO TELEGRAFICO

LA EPOCA contrajo con sus lectores el espontáneo compromiso de perfeccionar paulatinamente sus diferentes secciones y lo cumple con toda escrupulosidad, como es, por otra parte, muy fácil constatarlo.

Mayormente la obliga a esta empeñosa tarea el favor público, franco y unánime desde que viera la luz.

Es ya, como aspiraba a serlo, un diario nacional por su circulación, cada día más profusa en toda la República.

Los graves sucesos que preocupan al mundo, obligan la información exterior amplia y, en este concepto, nuestros corresponsales especiales en París y Londres, señores Gerard Baüer y J. J. Jameson, han procurado mantener al corriente a nuestros lectores, de cuántos sucesos, interesantes para la economía argentina ocurrieron en Europa.

A los servicios generales de la Agencia Havas, incorporamos desde hoy los de la United Press de Nueva York, poderosa agencia informativa, con la cual hemos celebrado un convenio que reputamos beneficioso para los lectores de LA EPOCA.

Queremos una vez más, y a fin de fijar con exactitud nuestra posición frente a la contienda que conmueve al mundo, dar cuenta de las instrucciones que hemos repetido a nuestros nuevos corresponsales: "No deseamos informaciones tendenciosas. Pedimos la verdad, ya sea ésta favorable o desfavorable a unos u otros de los pueblos en lucha".

Entretelones demócrata - progresistas

La palabra del Dr. Rojo

COMO ENCARA EL PROBLEMA POLITICO

La delegación sanjuanina

ANTECEDENTES DE IMPORTANCIA

FORMULAS PASAJERAS O NO "IRREDUCTIBLES"

EL MOMENTO ACTUAL

La actitud que asumiera la delegación de San Juan, en los preliminares y el acto mismo de la convención del Coliseo, y las voces corrientes de que es inminente la ruptura de relaciones o el retiro de la adhesión de la concentración cívica de aquella provincia al partido Demócrata-Progresista, nos condujo a entrevistarnos hoy con el leader de dicha representación, doctor Enrique Rojo, con quien sostuvimos la siguiente conversación.

—Doctor Rojo, LA EPOCA desea conocer la actitud que asumirá la delegación de San Juan en la reunión que debe celebrar esta noche la junta nacional del P. D. P.

—Aun no puedo decirle con certeza, si asistiremos a esas deliberaciones. Me falta todavía recibir la respuesta sobre varios asuntos consultados a la junta del partido en mi provincia.

El momento es muy delicado, y debo ajustarme al deseo y la voluntad de mis correligionarios cuyo mandato quiero interpretar fielmente.

—¿La delegación que usted dirige ha sido integrada ya?

—Los ciudadanos que se incorporarán al comité nacional son, según la comunicación que acabo de recibir, los señores Enrique Rojo, Arturo Beretti, Samuel Rodríguez, Roberto Godoy, Carlos Rojo Jurado, Félix Carrié, Héctor Godoy, Alberto Videla, Noé Correa Arce y Natal Rufino, tocándome a mí ser el representante ante la junta ejecutiva, que corresponde por la carta orgánica a razón de uno por cada provincia.

—En la lista que me ofrece no figura entonces el doctor Ferrán, que negó a ustedes en la convención del Coliseo que interpretaran los sentimientos de sus correligionarios.

—El doctor Ferrán no fué nunca delegado, ni debió concurrir a esa convención, porque no figuraba en la lista de los 20 convencionales que se remitió al señor Ramos Mejía. Fué un injerto de la secretaría, del cual protestamos oportunamente, y que se mandó allí no sé por quién para desautorizarnos.

—Es una falta de seriedad...

—Como lo es también la de incorporar ahora a la junta nacional la representación de Buenos Aires, contrariando resoluciones de la junta ejecutiva y lo convenido en las bases formuladas en la reunión del 31 de junio del año pasado, que dice textualmente que ella la tendrá el partido Conservador.

Yo expresé categóricamente ante la comisión de poderes que preparaba el dictamen sobre admisión de los diplomas de Buenos Aires ante la convención, que nos retiraríamos del P. D. P. si se consumaba ese hecho.

No se produjo en esa oportunidad dicho acto, pero en cambio, en las noticias oficiales que da la secretaría del P. D. P., he leído en los diarios que ella ha sido incorporada al comité nacional.

Necesito confirmar ésto, para derivar las consecuencias del hecho que conceptúo una provocación.

—Sobre la reunión en casa del doctor Meyer Pellegrini harán ustedes alguna cuestión.

—Ese asunto parece que lo provocará el senador Villanueva.

—Pero ustedes estuvieron presentes allí y saben si tiene razón o no en promover esa discusión.

—El señor Villanueva está en la verdad, y recuerdo que el término preciso empleado por el señor Carbó era que la fórmula no sería "irreductible". Están en lo cierto los que niegan que se habló de fórmula transitoria, el término usado fué "irreductible".

El señor Carbó en ese instante no era candidato todavía.

—Los sanjuaninos dicen que están entendidos con los señores Ugarte y Villanueva.

—Por lo que a mí respecta, le declaro que no soy ugartista, ni villanuevista; al primero no lo conozco, y al segundo marchamos en líneas paralelas, habiendo coincidido en esta emergencia en la manera de encarar los problemas fundamentales de la actualidad del P. D. P. en el sentido del acercamiento de las fuerzas conservadoras del país.

UNA NOBLE ACTITUD

Donación del premio Strobel de 1915

Este premio se discierne anualmente al exalumno que haya obtenido el mayor promedio en la Escuela de Ciencias Naturales. Fué fundado por D. Pelegrino Strobel, primer profesor de estas materias en la Universidad de Buenos Aires. Strobel era un distinguidísimo naturalista italiano, contratado en tiempo de don Juan María Gutiérrez. Al retirarse de la cátedra, dejó un pequeño capital para que, con sus rentas, se instituyese el premio que lleva su nombre.

En su última sesión del año pasado, el consejo directivo resolvió adjudicar este premio al exalumno doctor José J. Carbonell, quien desempeña desde hace dos años el cargo de jefe de trabajos prácticos en la cátedra de zoología a cargo del doctor Angel Gallardo, en la misma Facultad.

El señor Carbonell acaba de hacer donación del monto de este premio a la Sociedad Argentina de Ciencias Naturales.

EL DIA POLITICO

EPILOGO

Después de las incidencias conocidas, el plato del día en el mundo político hubiera sido la reunión que esta noche habrá de celebrar la junta nacional del partido Demócrata, siempre que a última hora no sufra una nueva postergación; pero el espectáculo ha perdido mucho de su interés con la inasistencia del señor Villanueva, quien por compromisos ineludibles debe permanecer hasta esta noche en la capital vecina.

Todo hace suponer que, no obstante esta ausencia, la reunión se realizará, pues la citación a los miembros de la junta ha sido hecha en forma, la distribución de la misma con el debido celo, y han regresado en las primeras horas de la mañana su presidente el doctor Roca, el representante de Entre Ríos señor Maciá y el de Buenos Aires señor Acosta, que se encontraban ausentes.

Hemos conversado con algunos miembros de esa junta, quienes no creen que se suspenda la consideración de la nota conservadora hasta tanto regrese el señor Villanueva, aun cuando los disidentes y otros que no lo son hacen trabajos en ese sentido. No obstante esta opinión, que recogemos por ser autorizada, no pueed afirmarse de una manera absoluta que la consideración de las proposiciones conservadoras no sea transferida como un acto de cortesía con el le leader de la disidencia.

El rechazo de dichas proposiciones está descontado de antemano y con él la separación del señor Villanueva, quien arrastraría al oficialismo de Mendoza, desprendiéndose, igualmente, el de San Juan.

No creen los demócratas que puedan sufrir otros desgarramientos; pero bastarían éstos para que en el frente del comité respectivo pudiera colocarse el letrero dantesco que previene abandonar toda esperanza a los que entren.

A la reunión de esta noche concurrirán, a más del presidente doctor Roca, los señores Meyer Pellegrini, E. Acosta, De la Torre, Maciá, Virasoro, Olmedo, Arancibia Rodríguez, Barraza, Edibes, Uriburu e Iturbe.

En cuanto a la asistencia y actitud del señor Rojo, representante de San Juan, va en párrafo aparte.

Puede, pues, adelantarse, apoyados en opiniones autorizadas, que los oficialismos de Buenos Aires, Mendoza y San Juan, después de la reunión de esta noche o cuando se produzca el rechazo de la proposición del señor Ugarte, harán campamento aparte y así finalizará la "concentración de las fuerzas conservadoras del país", corriendo desde ya el rumor de que el nuevo conglomerado habrá de proclamar la fórmula Villanueva-Rojas.

✿ ✿ ✿

DISONANCIAS

La música, la más inmaterial de las bellas artes, tiene evidentes similitudes con la política, que es arte también, según lo afirman los tratadistas. Por lo menos hay ciertos términos comunes que demuestran acabadamente esa notoria conjunción: así, por ejemplo, la armonía, el acorde o acuerdo, la fuga y el contrapunto definen claramente a ciertas situaciones políticas de actualidad. Nada se diga de algunas conocidas oratorias, que pueden incluirse sin dificultades dentro de lo que se llama en los conservatorios variaciones sobre el mismo tema. Del mismo modo, una reciente carta recuerda al fortísimo, y la impresión que ha producido en algunos puede compararse apropiadamente al trémolo. No es, pues, de extrañar que el señor Villanueva encuentre que sus términos son disonantes.

Es lamentable que el concierto demócrata progresista haya terminado en esa forma poco agradable par años oídos del público. Estaban ejecutando algunos trozos selectos de música celestial, y llegaron, en un momento de entusiasmo, a imaginar que era algo más que ilusión esa democracia, esa pureza de intenciones y esa perspectiva de triunfo de que alardeaban. No quedan ya dudas sobre el resultado: la batuta los ha faltado, y hélos ahora soplando cada cual en su instrumento, por su propia cuenta y sin miramientos al conjunto, con lo cual les resulta aquello una cacofonía desastrosa.

Veremos cómo logra el señor Villanueva remediar la salida de tono o la disonancia; si nos ocurre que solamente lo conseguirá si, por su parte, lanza una nota que equivalga, en intensidad y en altura, a la que tan apropiadamente ha definido.

✿ ✿ ✿

EN SAN LUIS

En la provincia de San Luis las cosas políticas no marchan mejor que en Buenos Aires y Jujuy.

El sistema puesto en práctica por las autoridades del antiguo régimen en otras provincias, tiene en San Luis excelentes imitadores. Según informa la prensa local y personas que llegan de aquel estado, la sustracción de libretas se hace en gran escala, especialmente en los departamentos donde el gobierno tiene seguridad de perder la elección.

Se han hecho reclamos al gobierno, pero éste, casi sistemáticamente, los ha olvidado, por no decir desechado.

Un personaje político de aquella provincia, hoy alejado del movimiento activo, nos ha declarado que cree que hay departamentos donde no se verificará elección, por estar los ciudadanos inhabilitados para hacerlo, por falta de libretas.

Cree también que los padrones adolecen de graves defectos y que muchos de los inscriptos lo están equivocadamente.

Esta sería cuestión fácil de subsanar, pero lo que no es tan fácil, por tratarse de un trabajo político, largo tiempo realizado, es la devolución de las libretas a los ciudadanos.

En San Luis los comisarios en persona recorren los departamentos visitando casa por casa para quitar las libretas de enrolamiento. Cuando alguien se resiste a entregarla, es citado a la comisaría y allí se efectúa la sustracción impunemente.

Existen casos en que la policía ha hecho cambiar en el padrón el domicilio de los votantes y otros en que, llevados a la fuerza hasta el correo, se les ha hecho firmar un aviso de cambio de domicilio.

Esta serie de cargos que se hacen al gobierno de San Luis no constituyen hechos aislados, sino algo como un sistema establecido desde hace tiempo, persiguiendo determinada finalidad: ganar la elección.

Hay sin embargo en San Luis dos opositores que vigilan y restan en lo posible la acción del oficialismo: el partido Radical y los que llamaremos Independientes. Los radicales organizan sus comités y recorren la campaña en constante propaganda, y a su acción débese en gran parte que las policías hayan tenido que suavizar un poco sus procedimientos, a la vez que devolver algunas libretas. Aparte de los procedimientos anotados, el gobierno de San Luis tiene otros más expeditivos, pero su comentario lo dejaremos para más adelante, ya que a los hechos consumados siguen otros y otros, sin que sea posible evitarlos.

Colegio electoral de Córdoba

DESIGNACION DE PRESIDENTE

Comisión de poderes y cuarto intermedio

Córdoba, enero 10. — A las 9.15 de la mañana se reunieron hoy en el local de la legislatura los electores con diploma expedidos por la junta electoral.

En la barra se ve un mundo de gente. Provisionalmente preside el doctor Antonio Nores.

El primer acto del colegio es la designación de presidente. La elección recae en el doctor Elpidio González, quien asume inmediatamente sus funciones, nombrando secretario al doctor Horacio Martínez.

Para las discusiones de la asamblea se adopta el reglamento de la cámara de diputados.

Luego, el presidente nombra para componer la comisión de poderes a los doctores señores Olmos, Villarroel, Barrera, de la Lastra y Nores.

A las 10.15 el colegio pasa a cuarto intermedio hasta que la comisión de poderes termina su cometido y está en condición de expedirse.

— — —

CORDOBA, enero 10. (2.30 p. m.) — A las 11 de la mañana reanuda la sesión el colegio electoral.

La comisión informa dejando constancia expresa de que quedan anulados los votos marcados, pero que no alterando estos el resultado de las elecciones, deben ser aprobados todos los diplomas.

El elector demócrata Ignacio Garzón manifiesta su opinión en favor de la validez de los votos marcados. El elector radical ingeniero Carranza, refuta enérgicamente dichas apreciaciones y pide que el colegio repudie expresamente dicha corruptela.

Puesto a votación el informe, se aprueba.

Después de prestar juramento se confirma en la presidencia al doctor Elpidio González, y se designa vices a los doctores Sixto Arias Moreno y Horacio Martínez y secretarios a los señores Linares y León.

El elector radical Montenegro propone que para evitar el caso de los colegios anteriores, de votar gastos excesivos al final, se asigne desde ya como cantidad fija para todos los sueldos y gastos 2500 pesos.

Se aprueba esta proposición.

Se pasa en seguida a cuarto intermedio hasta el 17 del actual a las 9 de la mañana.

LA GUERRA EUROPEA

SITUACION POLITICA

UN ACTO SIGNIFICATIVO EN BERLIN. —MANIFESTACION MUSULMANICA. — PRELIMINARES DE LA GUERRA SANTA. — ALEMANIA Y ESTADOS UNIDOS. — CONFLICOS EN VIAS DE SOLUCION. — GRECIA Y LOS ALIADOS. — NUEVAS DIFICULTADES.

Un acto importante acaba de realizarse en Berlín, que está llamado a tener mucha repercusión en el mundo musulman.

Aludimos a la reunión efectuada en la capital del imperio alemán de un grupo de notabilidades árabes, turcas e hindúes, y a la organización de esos elementos en favor de la independencia de Túnez y de Argelia, dominadas por Francia.

Un descendiente de Mahoma, el sheik Sales, que goza por sus orígenes y por su prestigio personal de mucha influencia entre los aliados árabes, pronunció en esa manifestación un discurso político señalando a sus correligionarios que había sonado la hora para los árabes de emanciparse y de reivindicar sus derechos.

Este llamado a la revolución, al levantamiento de regiones africanas musulmánicas, como Túnez y Argelia, contra el dominio de Francia, está naturalmente prestigiado por Alemania y por el gobierno de Turquía.

Ambos imperios no han hecho misterio de su decidido propósito de apoyar ese movimiento insurreccional, y a esa manifestación asistieron los subsecretarios de estado, señores Zimmermann y Mahnschriffe; el embajador Turco, Sakki bajá; el ministro búlgaro, doctor Rizon; el cónsul general turco, Oman Lutfi; el general Imhoff bajá, el sheike de Tahavish el sheik tunecino Kidrams y miles de árabes, hindúes y turcos.

Antes de ahora hemos indicado en estas notas la posibilidad de que el teatro de la guerra europea se dislocara más y llegara a extenderse a las más apartadas comarcas de Oriente y a algunas del Extremo Oriente.

Los musulmanes se cuentan por centenares de millones y cubren vastísimas regiones del Africa y del Asia.

Hace bastante tiempo que se viene diciendo que los santones mahometanos recorren las tribus; el movimiento en Persia toma cuerpo; en la India no se sabe bien lo que sucede, pero hay fermentos de rebelión: en Trípoli, en el Sudán británico, en el oeste de Egipto, en fin, en múltiples puntos poblados por mahometanos se predica la guerra santa.

La concentración de personajes árabes, turcos e hindúes en Berlín, da a entender que de la capital alemana partirá la señal de un gran esfuerzo musulmánico contra la Gran Bretaña y Francia.

"Il Seccolo di Milán" ya anuncia en despachos de Túnez motines sangrientos, y es de temerse que la rebelión de los mahometanos vaya extendiéndose creando nuevas complicaciones de todo género a la cuádruple alianza.

Para colmo de sucesos contrario a los fines de la entente, se anuncia oficialmente la evacuación absoluta de la península de Gallipoli.

Este hecho militar repercutirá extensamente en Oriente y ha de menoscabar el prestigio británico y francés.

Estados Unidos y Alemania están en vía de liquidar los conflictos diplomáticos que hicieron surgir los hundimientos de los paquetes Arabia y Lusitania y velero Frye.

Las últimas notas presentadas por la cancillería alemana, por intermedio del embajador en Wáshington, conde Bernstorff, han satisfecho al gobierno de la Unión, y estos asuntos se consideran definitivamente resueltos, pues Alemania abundó en explicaciones sobre los ataques pasados de sus submarinos y en la forma en que procederán en lo sucesivo. Además, el gobierno de Berlín accedió al pago de indemnizaciones a las familias de las víctimas norteamericanas en los hundimientos preindicados, debiendo entender en esos fallos el tribunal internacional de arbitraje de La Haya.

El mismo resultado tendrá el conflicto entre Austria y Estados Unidos, motivado por el hundimiento del paquete Persia.

Según las últimas noticias de este asunto no se ha podido comprobar que ese vapor haya sido echado a pique por un submarino.

Por consiguiente Austria podrá con facilidad eludir responsabilidades.

La acción naval de los beligerantes pará aún ocasiones de conflictos; y no ha de pasar mucho tiempo sin que se presenten nuevas dificultades.

Actualmente se halla pendiente de la resolución de Inglaterra una protesta de Estados Unidos por el embargo de correspondencia destinada a la Unión.

Con anterioridad hemos puntualizado los perjuicios que causa esta intervención británica al comercio de los neutrales.

Las relaciones de Grecia con las potencias de la entente siguen agridulces. No pasa día sin que ocurran nuevas dificultades entre los griegos y los aliados.

Estos últimos proceden en Salónica como si estuviesen en territorio propio y prescinden de consideraciones, y tal actitud les está enajenando las simpatías de aquéllos mismos que militaban en las filas de los partidarios de cuádruple.

A la captura de los cónsules de los imperios centrales en Salónica ha sucedido un acto idéntico en la isla de Misilene.

Los aliados empleando iguales procedimientos embarcaron a esos cónsules y se incautaron de la documentación de los consulados. Grecia ha vuelto a protestar, pero estas manifestaciones no pueden salir del terreno platónico, pues en cuanto el reino helénico asuma una actitud más enérgica que haga tomar el empleo de la fuerza, Inglaterra y Francia bombardearán sus costas y le aplicarán el torniquete del bloqueo, sitiando por hambre a los griegos.

Grecia sigue y seguirá entre los dos grandes grupos beligerantes expuesta a una doble presión y a la consiguiente asfixia.

En el pueblo griego ha de haber repercutido la publicación de los documentos capturados por un submarino austriaco al coronel británico Napies.

Si hemos de dar crédito a esa documentación, Inglaterra y Francia han considerado a Grecia como una entidad de poco valor moral, a la cual no se le debe guardar miramientos.

Tal actitud tiene forzosamente que haber herido el amor propio nacional de Grecia y agriado los espíritus contra la entente.

EN LOS BALCANES

LA SITUACION GENERAL MILITAR

MALESTAR EN GRECIA. — PRECAUCIONES DEL GOBIERNO. — LA PRISION DE LOS CONSULES EN MITILENE. — PROTESTA DE LA CANCILLERIA HELENICA. — DISIDENCIAS ENTRE BULGAROS Y ALEMANES. — RUMOR DE UN ACUERDO GRECO-BULGARO. — CAMPAMENTOS FRANCESES BOMBARDEADOS.

ATENAS, enero 10. — Aumenta por momentos el malestar en todo el reino helénico. La incertidumbre de la suerte final de Grecia, unida a las escaseces que empiezan a sentirse, han creado una situación insostenible.

Por todas partes se oyen protestas y quejas. Unos acusan al gobierno y otros se expresan en términos violentos contra los aliados, a los cuales responsabilizan de las circunstancias presentes.

Las autoridades se esfuerzan en calmar el espíritu público.

Circula con insistencia el rumor de que va a decretarse el estado de sitio en la capital.

La guarnición ha sido reforzada.

ATENAS, enero 10. — La cancillería griega envió una nota de protesta redactada en términos enérgicos a las potencias de la entente, por haber detenido a los cónsules de Alemania, Austria y Turquía en la isla de Mitilene.

Se sabe que esos funcionarios de varias naciones amigas de Grecia fueron embarcados en un buque de guerra y enviados a Francia, y que las tropas aliadas se apoderaron de los consulados y de la documentación.

ATENAS, enero 10. — Desde hace días circula la versión de que los gobiernos de Bulgaria y de Grecia están en negociaciones para la firma de la convención general sobre todas las cuestiones que interesan a los dos países.

El gobierno griego guarda la más absoluta reserva, pero hasta ahora no ha desmentido la especie.

LONDRES, enero 10. — Las declaraciones atribuídas al jefe del gabinete de Bulgaria, señor Radoslawoff, han motivado comentarios. "The Daily News" dice que no es posible que Grecia consienta que Monastir sea anexado al territorio búlgaro, pues ello constituiría la ruina de las esperanzas de Grecia y la muerte de la política que viene siguiendo hace años.

Agrega el citado órgano que Alemania no mira tampoco con buenos ojos las ambiciones territoriales de Bulgaria y que se ha opuesto a que el puerto de Kavala le sea adjudicado.

Esta resolución parece que ha enfriado las relaciones entre los alemanes y los búlgaros.

PARIS, enero 10. — Ninguna novedad se señala en el ejército de Oriente.

La única actividad de que han dado prueba los alemanes en estos días ha sido la repetición del bombardeo de algunos campamentos de los aliados cerca de Salónica por una flotilla de aeroplanos.

Los daños causados no revistieron importancia y uno de los Taubes fué derribado por el fuego de la artillería francesa.

LONDRES, enero 10. — Por varias fuentes de información se tiene conocimiento de que el estado mayor de Bulgaria llamó a las armas a los hombres de 18 y 19 años.

Con este contingente el ejército búlgaro quedará reforzado en unos 80.000 soldados.

Se cree que esta medida responde a la necesidad de rellenar los claros causados por las bajas sufridas en las batallas con los serbios.

NUEVA YORK, enero 10. — Informaciones procedentes de El Cairo desmienten que los gobiernos de Grecia y de Bulgaria están negociando un acuerdo general.

LONDRES, enero 10. — Un despacho procedente de El Cairo da cuenta de que el gobierno griego ha enviado a la isla de Samos un crucero, un destroyer y numerosas tropas para dominar la insurrección causada por la falta de víveres en la mencionada isla.

PARIS, enero 10. — Anuncian de el Cairo que es creencia general en esa ciudad que, debido a la situación actual, la proclamación de la corte marcial en Atenas es inminente.

NUEVA YORK, enero 10. — Anuncian de Atenas que circulan insistentes rumores de que es muy próximo un ataque contra Salónica.

Según esos rumores, los teutones se estarían concentrando en Monastir con objeto de atacar el frente francés.

Los búlgaros llevarían el ataque contra el frente británico.

Frente austro-italiano

COMBATES DE ARTILLERIA.

BOMBARDEO DE TOLMINO

ACCIONES EN OSLAVIA

OTRAS NOTICIAS

ROMA, enero 10. — El aniversario de la muerte de Víctor Manuel II y el cumpleaños de la reina Elena han sido dos acontecimientos que han venido a exteriorizar nuevamente el amor del pueblo italiano a la casa de Saboya y el patriotismo que anima en estos instantes a todas las clases del reino.

Los discursos pronunciados en el acto conmemorativo han puesto de relieve esos sentimientos.

ROMA, enero 10. — El generalísimo Cadorna autorizó el siguiente comunicado relativo a las operaciones realizadas en los distintos frentes:

"Grandes duelos de artillería se han realizado en todo el frente.

"En las regiones montañosas el mal tiempo ha impedido las operaciones de la infantería, pero algunos pequeños destacamentos italianos efectuaron operaciones con exito favorable en la region de la Cárnica, en dirección a Monte Croce y contra las trincheras de Dole, población situada cerca de Tolmino.

"En la region de Gorizia se dieron grandes duelos de artillería con resultados favorables para las armas italianas.

NUEVA YORK, enero 10. — Un despacho de Berlín retransmite otro de Viena con el siguiente parte del estado mayor austriaco:

"La artillería italiana ha vuelto a bombardear la parte Norte de la ciudad de Tolmino, inclusive la cabeza de puente. También bombardeó nuestras posiciones al Norte de aquella plaza fuerte.

"Los italianos han vuelto a atacar las trincheras que recientemente les habíamos capturado.

"Cerca de Oslavia y la meseta de Doberdo han tenido lugar también intensos duelos de artillería.

ROMA, enero 10. — En los círculos oficiales del Vaticano se da extraordinaria importancia a la llegada próxima del arzobispo de Malinas, cardenal Mercier, primado de la iglesia belga.

Sábese que el pontífice insistió ante el emperador de Alemania para que se diera libertad a ese prelado para venir a Roma y que el kaiser finalmente consintió.

Créese que la visita del cardenal Mercier al Papa tendrá grandes y provechosas consecuencias para Bélgica.

ROMA, enero 10. — Todos los diarios rinden tributo de admiración a la princesa Corsini que acaba de morir víctima de su conducta abnegada.

Dicha princesa, que se hallaba asistiendo a los heridos en un hospital de la Cruz Roja, se infeccionó al practicar una cura a un herido y las consecuencias han sido mortales.

Los reyes y toda la aristocracia significaron su simpatía al príncipe Corsini.

Dardanelos, Irak y Cáucaso

LA EVACUACION DE GALLIPOLIS

PERDIDAS DE LOS ALIADOS

REGOCIJO EN CONSTANTINOPLA

Los británicos sitiados en Kut el-Amara

LONDRES, enero 10. — Se anuncia oficialmente que las tropas aliadas abandonaron sus posiciones en Gallipoli.

El reembarco de las fuerzas y del material se realizó en excelentes condiciones. Durante la operación se distinguieron varios oficiales de la marina y del ejército, especialmente el vicealmirante inglés de Robeck.

Los aliados abandonaron 17 cañones inutilizados y tuvieron un herido.

AMSTERDAM, enero 10. — Comunican de Constantinopla que en Seddul-Boher se libró una gran batalla, en la que fueron derrotados los anglo-franceses. Debido a este revés los aliados tuvieron que reembarcar precipitadamente sus tropas.

Los turcos echaron a pique una barca aliada que iba cargada de tropas.

En el campamento franco-británico de Seddul-Boher los turcos encontraron 19 cañones.

NUEVA YORK, enero 10. — Según noticias procedentes de Constantinopla, el gobierno turco ha declarado feriado el día de hoy en celebración de la evacuación de península de Gallipoli por los aliados.

La ciudad se ha embaderado y una multitud inmensa recorre las calles vitoreando al sultan, a Enver Baja y al general Liman von Sanders. Este último es el comandante de las tropas defensoras de los Dardanelos.

NUEVA YORK, enero 10. — Comunican de Constantinopla que, según noticias de Bagdad, las fuerzas turcas han rodeado completamente a los 10.000 británicos que el general Townshend dejó en Kut-el-Amara para proteger su retirada.

El grueso del ejército inglés se retira a marchas forzadas hacia el sur.

PETROGRADO, enero 10. — Informan de Tiflis que los turcos han tomado la ofensiva en varios puntos del frente del Cáucaso.

Las tentativas turcas para cruzar el Djehoeto han sido rechazadas.

Los turcos tomaron la ofensiva en Assadabac; pero, después de varios reveses, emprendieron una precipitada retirada en dirección a Kaugavar.

LONDRES, enero 10 (1.15 p. m.).—Las últimas noticias llegadas de la Mesopotamia hacen saber que las tropas inglesas que avanzaban para socorrer a los británicos en Kut-el-Amara, tuvieron un serio encuentro con los turcos. Estos se retiraron perdiendo 700 prisioneros y algunos cañones.

La acción naval

El acorazado King Epward

EN EL MAR NEGRO

LONDRES, 10.—Algunos diarios atacan al gobierno por la forma incompleta en que dió oficialmente la noticia de la pérdida del acorazado King Edward VII.

Manifiestan esos órganos que no es posible que el almirantazgo no sepa el punto en que dicho buque chocó con una mina e ignore los detalles de ese nuevo, anunciando lacónicamente al pueblo.

"The Manchester Guardian", dice que es casi seguro que ese dreadnought ha sido hundido en los Dardanelos al efectuarse la evacuación de la península de Gallípoli.

Dicho diario incita a los diputados a interpelar al gobierno sobre esa pérdida naval.

LONDRES, 10.—De Petrogrado confirman que la escuadra rusa en operaciones en el mar Negro, encontró el sábado pasado al crucero turco Goeben, al cual puso en fuga.

Los destroyers rusos capturarios varios veleros turcos durante su raid por las cercanías del Bósforo.

SITUACION MILITAR

LA EVACUACION DE GALLIPOLI POR LOS ALIADOS. — EL HUNDIMIENTO DEL ACORAZADO KING EDWARD VII. — EXITO ALEMAN AL SUR DE HARTMANNSWEILERKOPF. — CONTINUA LA GRAN OFENSIVA RUSA. — EN EL CAUCASO — FRENTE AUSTROITALIANO.

Se ha cumplido nuestra predicción de hace más de una quincena: los aliados han evacuado por completo la península de Gallípoli. "El abandono de las posiciones en Seddul-Bahr por los francobritánicos es cuestión de días", dijimos entonces, y los hechos han venido a demostrar que no andábamos descaminados.

El estado mayor británico anuncia que el reembarco de las tropas y del material de guerra se realizó con felicidad. Los anglo-franceses tuvieron una sola baja y sólo se vieron obligados a dejar en el terreno unos 17 cañones pérdida en verdad insignificante si se tiene presente la dificultad de la empresa. En la operación se distinguieron varios oficiales del ejército y de la armada, especialmente el vicealmirante De Robeck.

Noticias de origen turco hacen saber que el retiro de las tropas aliadas fué la consecuencia de una gran batalla habida en Seddul-Bahr, en la cual los anglofranceses llevaron la peor parte. No podía suceder de otra manera. Los turcos disponían de tropas numéricamente muy superiores a las aliadas y, últimamente, además, habían recibido enormes cantidades de armas y municiones procedentes de Alemania. Verdad es que los francobritánicos contaban con el apoyo de la escuadra; pero las baterías turcas de la costa de Anatolia habían logrado mantener alejados a los buques de las flotas aliadas. La situación de los anglofranceses se había hecho insostenibles y su expulsión era inevitable.

Ha sido esta la última escena de una aventura emprendida por Inglaterra y Francia, que el conocido crítico militar del "Berliner Tageblatt", mayor Ernst Morath, consideró como producto del "dilettantismo" en la guerra. Igual clasificación les han merecido las operaciones inglesas en la Mesopotamia para apoderarse de Bagdad y la expedición desembarcada en Salónica.

Al mismo tiempo que la noticia del abandono de Gallípoli viene la información oficial sobre el hundimiento del acorazado británico "King Edward VII". Este acorazado, terminado en 1905, tenía 16.350 toneladas de desplazamiento, medía 425 pies de largo y 78 de ancho, desarrollaba una velocidad de 19 nudos y estaba armado con cuatro cañones de 12 pulgadas, cuatro de 9.2 y otros de menor calibre. El hundimiento fué ocasionado por el choque con una mina. El boletín de Londres no dice en qué punto se fué a pique el "King Edward VII" y a nosotros se nos ocurre preguntar: ¿no se habrá producido el hundimiento en los Dardanelos durante el reembarco de las tropas aliadas?

Los alemanes anuncian oficialmente que sus fuerzas, después de encarnizadas y tenaces luchas, han reconquistado al sur de Hartmannsweilerkopf las trincheras que perdieron el 2 de diciembre último, tomando prisioneros a 20 oficiales y 1983 soldados. Los franceses en su comunicado de anoche, reconocen el hecho, diciendo que los alemanes se apoderaron de una colinita al norte de Hirztein.

Este éxito alemán viene a anular la victoriosa ofensiva llevada a cabo por los soldados republicanos durante los últimos días de diciembre. Esto también viene a confirmar una predicción nuestra. A raíz del triunfo francés en el Hartmannsweilerkopf dijimos que los germanos no ahorrarían esfuerzos para reconquistar sus posiciones en el famoso cerro, porque ellas eran absolutamente necesarias para mantener la solidez de sus líneas en toda la región.

La ofensiva rusa prosigue vigorosamente. Los teutones no han podido recuperar Czartorysk no obstante sus enérgicos contraataques. En el Strypa central los austriacos, bajo la fuerte presión de los moscovitas, han tenido que abandonar la orilla oriental del río. Al nordeste de Czernowitz les tomaron prisioneros, como consecuencia de un triunfo, a 20 oficiales y 1.175 soldados. Comienza, pues, a hacerse sentir la formidable arremetida del general Ivanoff.

Informaciones periodísticas continúan insistentemente dando cuenta de la presencia del mariscal von Mackensen en la Bukovina al mando de varias divisiones sacadas de Serbia. Nosotros ponemos en duda la noticia. El mariscal, por el momento, no es allí necesario, pues el general von Lutsingen, que se encuentra en Wolhynia, es suficiente garantía para el estado mayor alemán de que las actuales operaciones defensivas serán desarrolladas con éxito.

En el Cáucaso los turcos siguen en la ofensiva. Los rusos comunican oficialmente que han rechazado varias tentativas otomanas. Con la evacuación de Gallípoli por los aliados, los turcos podrán intensificar su acción en los diversos frentes. En breve conoceremos las consecuencias en el Cáucaso, en Persia, en Egipto, en el Irak, etc., del abandono de la aventura de los Dardanelos.

En el frente austroitaliano no ha sucedido nada, exceptuando grandes duelos de artillería en el sector de Gorizia.

FRENTE ORIENTAL

LA GRAN OFENSIVA MOSCOVITA

EXITOS RUSOS EN LA BUKOVINA. — LA OCUPACION DE CZERNOWITZ ES INMINENTE. — LA LUCHA EN EL STRYPA. — EL BOMBARDEO DE LOS MOSCOVITAS. — COMUNICADOS OFICIALES.

LONDRES, enero 10.—Comunican de Bucarest que los rusos, después de grandes batallas han conseguido penetrar en el territorio de la Bukovina, amenazando de cerca Czernowitz.

Las tropas del zar han conseguido ya ocupar posiciones importantes al nordeste de la ciudad mencionada y se han apoderado de los pueblos de Topowitz y Racauce, donde se libraron muy encarnizados combates.

Los críticos militares estiman que la toma de Czernowitz es cuestión de días. Actualmente los rusos combaten con resultados satisfactorios en la región de Sagadova, al nordeste de la capital de la Bukovina. Esa población es de una excepcional importancia estratégica y su ocupación haría insostenible la situación de los austriacos en Czernowitz. En ese punto se cruzan cinco ferrocarriles y convergen varias carreteras.

Sigue circulando con insistencia la versión de que el mariscal von Mackensen ha llegado a la Bukovina con varias divisiones sacadas de Serbia, habiendo ya emprendido una contraofensiva, la cual hasta ahora no ha tenido éxito.

PETROGRADO, enero 10. — Sábese en esta capital que la situación del general austriaco von Pflanzer-Boltim es sumamente difícil. Sus tropas, que operan en las cercanías de Buczoes, en el Strypa, luchan en condiciones desventajosísimas debido a un repentino deshielo que inundó las trincheras. Esa circunstancia es aprovechada por los rusos que ahora atacan con más encarnizamiento que nunca.

La lucha en Czartorysk se ha decidido definitivamente en favor de los rusos. Estos se apoderaron de la ciudad, la que conservan a pesar de todos los contraataques enemigos.

Los prisioneros alemanes hechos en la Galitzia declaran que el bombardeo de los rusos es solo comparable al efectuado por los franceses en la Champaña en el mes de septiembre último.

En los diez días últimos los rusos han conquistado más terreno que los franceses desde la batalla del Marne hasta la fecha.

COPENHAGUE, enero 10. — Noticias de Berlín hacen saber que el zar Nicolás dirige personalmente las operaciones en el sur del frente oriental.

El soberano, siguiendo la costumbre del kaiser, aparece en los puntos del frente donde se combate más enérgicamente, en los momentos decisivos.

AMSTERDAM, enero 10. — Comunican de Viena que el estado mayor austriaco publicó un boletín anunciando que en la Galitzia oriental y en la Besarabia han sido rechazados todos los ataques rusos.

PETROGRADO, enero 10. — El ministerio de guerra publicó el siguiente comunicado:

"Entre Riga y el Pripet la situación no ha cambiado.

"Al sur del Pripet rechazamos dos nuevas tentativas del enemigo por reconquistar Czartorysk, sufriendo el enemigo fuertes bajas.

"En el este de la Galitzia rechazamos al enemigo de la orilla este del Strypa central.

"Al nordeste de Czernowitz tomamos prisioneros el viernes a 20 oficiales y 1.175 soldados, cayendo además en nuestro poder tres ametralladoras."

NUEVA YORK, enero 10. — Telegramas de Viena dan cuenta de que frente a las posiciones austriacas en Galitzia los rusos han abandonado enormes montones de cadáveres.

Los moscovitas atacan en grandes columnas que son barridas por el fuego de las ametralladoras y de la fusilería de los austro-alemanes.

FRENTE OCCIDENTAL

ECOS DEL BOMBARDEO DE NANCY

LAS OPERACIONES MILITARES. — POSICIONES ALEMANAS CAÑONEADAS Y DESTRUIDAS. — COMBATES EN LOS VOSGOS. — LA LUCHA EN LA CHAMPAÑA. — LAS DECLARACIONES DEL KRONPRINZ. — INCORPORACION DE CONSCRIPTOS. — OTRAS INFORMACIONES.

PARIS, 10. — Las informaciones de fuente alemana y algunos timoratos de Nancy que abandonaron esta ciudad, han hecho suponer que el bombardeo de esa población por los cañones de 42 del enemigo, había sido una cosa horrible. En realidad, ese bombardeo se limitó, como el de Dunkerque, a unos cuantos disparos, que si bien respondieron a los vecinos en los primeros momentos, no causaron grandes daños ni infundieron el pánico fantástico anunciado con gran estrépito por los alarmistas.

Un documento subscripto por el alcalde de Nancy ha puesto las cosas en su verdadero lugar, y reducido a esos términos el valor de ese bombardeo.

La visita del presidente de la república, M. Poincaré, a dicha ciudad, despertó mucho entusiasmo patriótico, y el jefe del Estado fue objeto de muchas ovaciones.

PARIS, 10. — Las últimas jornadas se han significado por violentos duelos de artillería en casi todos los sectores y por algunos combates para disputarse trincheras.

He aquí lo más esencial de las operaciones realizadas:

"En el Artois, nuestra artillería bombardeó durante la noche las trincheras alemanas al oeste de Blairville, haciendo un fuego eficaz.

"En la Champaña, bombardeamos también las trincheras de comunicación de los alemanes al sudoeste de las alturas de Mesnil, donde se habían señalado movimientos de tropas enemigas.

"En la Champaña explotamos una mina al sur del cerro Dumesnil y capturamos una excavación.

"Nuestra artillería contestó eficazmente a un fuerte bombardeo entre Saint Hilaire de Grand y Ville sur Tourbe, e imposibilitamos al enemigo al salir de sus trincheras.

"En el Argona nuestros cañones de trinchera volaron un depósito de municiones en la línea enemiga de La Fille Morte.

"En los Vosgos, al norte de Metzeral, bombardeamos enérgicamente a los alemanes que evacuaban una población y los tomamos bajo el fuego de nuestros cañones de 75 milímetros. Al nordeste de Muenster nuestros tiros de granada incendiaron una parte de las defensas al sur de Hartmannswëllerkopf. Los alemanes nos capturaron una colinita situada al norte de la cumbre Hirstein, ocupada por nuestras tropas que se retiraron".

LONDRES, 10. — Dióse a la publicidad el siguiente parte elevado al "War Office" por el general Haig, comandante en jefe de las tropas británicas en operaciones en Francia:

"Por la noche hubo alguna actividad al sur de Armentieres, donde el enemigo hizo fuego con fusiles, ametralladoras y cañones. Hoy ha aumentado la violencia del bombardeo en el frente de Hulluch.

"Nuestro fuego contra las posiciones enemigas al sur de Frelinghien ocasionó un violento incendio.

"Los alemanes están bombardeando nuestras posiciones a los dos lados de Ipres".

NUEVA YORK, 10. — De Berlín trasmiten el siguiente comunicado del Estado Mayor germano, relativo a los últimos movimientos de tropas y acciones en el norte de la república francesa:

"Nuestras tropas del frente occidental han reconquistado finalmente, al sur de Hartmannsweilerkopf, las trincheras perdidas el 21 de diciembre último, habiendo tomado prisioneros a 20 oficiales y 1983 soldados.

"Además, cayeron en nuestro poder 15 ametralladoras".

PARIS, 10. — Los diarios comentan favorablemente la evacuación de Gallipoli por el ejército francés, y expresan que desde hace tiempo debió adoptarse esa medida.

Se alaba la forma brillante de esa retirada realizada en condiciones decisivamente peligrosas, y en la cual el Estado Mayor francés ha demostrado las altas condiciones de mando que le caracterizan.

PARIS, 10. — "Le matin" ridiculiza las declaraciones hechas por el Kromprinz, a un periodista norteamericano, y manifiesta que el príncipe heredero de Alemania no abandona su trono de matamoros y de perdonavidas.

La confianza en la victoria de Alemania, tan proclamada por el Kromprinz, agrega el diario parisiense, ocultan el despecho y la impotencia de los ejércitos teutones para avasallar a Francia.

PARIS, 10. — Procedente de Suiza han llegado a Francia para incorporarse a las filas, muchos conscriptos de la clase de 1917.

El gobierno acaba de decretar la movilización de los telegrafistas correspondientes a las clases de 1900 a 1904.

El congreso helénico en Paris

CONCLUSIONES DE LA CONFERENCIA

Banquete de clausura

LA AMISTAD FRANCO-GRIEGA

PARIS, 10.—En congreso de las colonias griegas de Europa se reunió ayer en Paris.

Después de animadas discusiones sobre la guerra, se votaron las siguientes resoluciones:

1o. Que es urgente hacer respetar las libertades constitucionales de Grecia.

2o. Que es de interés para Grecia salir de su neutralidad para ponerse al lado de la "entente".

3o. Que el congreso se disolverá solamente cuando su tarea sea terminada y que mientras tanto él delega sus poderes a un comité ejecutivo encargado de llevar a buen fin las resoluciones tomadas.

PARIS, 10.—Se ha realizado un banquete en ocasión de la clausura del congreso celebrado por las colonias helénicas.

Al final de banquete el presidente del congreso, señor Triuntopluillides justificó las decisiones adoptadas por el congreso y terminó diciendo que esperaba que los votos de las colonias helénicas serán escuchados por aquellos que la constitución hace responsables de la actual situación y que se detendrán en la orilla del abismo donde llevan la nación.

Mr Joseph Risiach afirmó que a pesar de los duelos y tristezas de esta guerra que Francia no quiso, ella se halla siempre con Grecia que salvó de los turcos y que salvará de ella misma.

Mr. Jenaliche, vicepresidente del sindicato de la prensa parisiense, demostró que los apóstoles de la "kultur" quieren la destrucción de los genios griego-latinos.

Se pronunciaron otros discursos que fueron calurosamente aplaudidos.

Consejo de ministros en Londres

LONDRES, enero 10. — El ministro laborista Mr. Henderson concurrió al acuerdo de gabinete celebrado hoy.

Se cree que su renuncia no le fué aceptada.

Créese también que Mr. Henderson retiró su dimisión.

Incendio en las fábricas de Krupp

AMSTERDAM, enero 10. — Sábese en esta ciudad que una parte de los establecimientos de la firma Krupp en Essen han sido destruido por un incendio.

Debido la censura se ignoran los detalles del suceso.

Servicio Telegráfico del Exterior

ESPAÑA

Los sucesos de Barcelona

El movimiento huelguista

CARACTER PELIGROSO DEL MOVIMIENTO

Precauciones de las autoridades

MADRID, enero 10. — Comunican de Barcelona que el movimiento huelguista iniciado el sábado tiende a desarrollarse en forma bastante violenta y que causa hondas preocupaciones a las autoridades, pues este movimiento parece dirigido por los elementos radicales republicanos que siguen las inspiraciones del diputado Alejandro Lerroux.

Los obreros metalúrgicos, los albañiles, yeseros, hojalateros y otros gremios proclamaron la huelga.

El gobernador civil señor Suárez Inclán llamó a su despacho al señor Lerroux y le significó que tenía instrucciones muy severas para proceder y que lo haría personalmente responsable de los sucesos ulteriores que pudieran producirse.

Asimismo, significó al diputado republicano que no consentiría la manifestación proyectada contra los elementos regionalistas.

En previsión de complicaciones y de que pueda alterarse el orden público, el capitán general sebor Afau, después de conferenciar con el gobernador civil, ordenó el acuartelamiento de las tropas.

MADRID, enero 10. — Un despacho de Barcelona informa que los jefes obreros declararon que la huelga no tiene proyecciones políticas y que se trata solamente de que los patrones mejoren los jornales de los trabajadores.

MADRID, enero 10. — El gobernador civil de Barcelona informó al ministro de la Gobernación, que tiene esperanzas de conjurar la huelga.

ESTADOS UNIDOS

Los acontecimientos en China

EN PLENA REBELION

LAS TROPAS GUBERNISTAS EN MARCHA

En vísperas de combates

NUEVA YORK, enero 10. — Los telegramas que llegan de Pekín y de Tokio son muy alarmantes.

Parece que los revolucionarios chinos dominan toda la provincia de Yunan que es una de las más importantes y estratégicas para los fines de los rebeldes.

La noticia del asesinato del ex ministro de la guerra Tanki Sui no se ha confirmado oficialmente ni tampoco la prisión del vicepresidente de la república, Dr. Hung Yung.

El jefe del Estado Yuan Shi Khi dispuso la salida de 40.000 soldados para combatir a los revolucionarios que han levantado la bandera separatista.

Un despacho de Pekín semioficial dice que la revolución ha sido preparada por los japoneses que se oponen a la restauración de la monarquía y a la proclamación de Yuan-Shi Kai como emperador.

Las noticias que llegan son muy confusas y contradictorias.

El gobierno de Wáshington pidió informes a sus ministros en Pekín y en Tokio.

Circula el rumor de que los rebeldes han empeñado batalla con las tropas gubernistas.

LA SITUACION EN MEJICO

NUEVA YORK, enero 10. — Comunican de El Paso que las tropas villistas se han apoderado del ferrocarril de Chihuahua a Torreón. El gobierno del general Carranza reconoce ese hecho.

Informan del mismo punto que el general Vila marcha sobre Torreón a la cabeza de 12.000 hombres.

El general carrancista Obregón se halla enfermo de tifus.

PORTUGAL

JIRA DE UN MINISTRO

LISBOA, enero 10.— El ministro del Brasil, señor Regis Oliveira, se dirigió hacia el norte de la república con objeto de visitar esas regiones.

Esta jira durará unos quince días.

BANQUETE A UN CAPITALISTA BRASILEÑO

LISBOA, enero 10. — A bordo del crucero "Vasco da Gama", le fué ofrecido al capitalista de de Río de Janeiro, señor Alvaro Pope, un almuerzo por el ministro de marina.

Asitieron además los señores diputados demócratas Vasconcellos y Urbano.

MEJICO

LA ACTITUD DE VILLA

WASHINGTON, 10.—Un telegrama de El Paso, comunica que Villa insiste en su oposición al gobierno provisional de Carranza.

Encuéntrase en el estado de Guerrero con tropas, esperando se produzca la discordia en las tropas carrancistas.

LA EPIDEMIA

NUEVA YORK, 10.—Sigue causando grandes estragos la epidemia del tifus en Méjico, causa por la que no se atreve a ir Carranza para asumir el mando.

Los medios de que dispone el gobierno son insuficientes y no se comprende la obstinación de Carranza en rechazar el concurso de la Cruz Roja norteamericana.

Las inhumaciones se efectúan en gran cantidad de noche, para no alarmar a los habitantes.

PERU

ACUSACION A UN DIARIO

LIMA, 10.—Ha sido presentada a la corte superior, por el P. E., una denuncia contra el diario "La Crónica", por haber éste publicado documentos reservados referentes al empréstito de quince millones que tramita el gobierno peruano.

BRASIL

(De la Agencia Americana)

La esposa del ministro francés — Comentarios periodísticos — Distribución de premios— Fallecimiento de un magistrado—La venta de los armamentos—

RIO DE JANEIRO, 10—Anoche ha fallecido en el hospital de Extranjeros de esta capital, la esposa del ministro francés M. Etienne Lenel, acreditado ante el gobierno brasileño.

El deceso se produjo por una embolia.

La extinta contaba 45 años de edad y era de nacionalidad norteamericana.

Era muy estimada en las clases sociales por su carácter de bondad y distinción.

El presidente de la república, doctor Wonceslao Braz, anoche mismo al tener conocimiento del fallecimiento envió a su edecán naval a presentar sus condolencias al ministro francés.

El sepelio de madame Lenel tendrá lugar esta noche.

—Todos los diarios comentan la noticia telegráfica procedente de Wáshington, referente al discurso del juez norteamericano Mr. Grey, en el banquete de despedida a los delegados que asistieron al congreso científico norteamericano, ofrecido por el secretario de estado, Mr. Lansing.

Esos comentarios giran alrededor de sus declaraciones, aconsejando a los países de América a cuidar su organización militar como medio para garantizar la paz.

—Hoy tiene lugar en la escuela de grumetes navales, la distribución de premios, correspondiente al concurso de 1915.

Serán entregados los premios "Almirante Alexandrino de Alencar" y "Marcilio Días", a los dos alumnos que más se distinguieron en el referido período.

El ministro de marina, acompañado de varios altos jefes, presidirá la ceremonia.

—Comunican de Recife, capital del estado de Pernambuco, que ha fallecido en esa ciudad, el doctor Altimo Araujo.

Era presidente del superior tribunal de justicia de ese estado.

Los diarios de esta capital publicanle necrologías.

—Se anuncia que el doctor Helio Lobo, secretario del presidente de la república, presentó ayer su dimisión al primer magistrado, juzgando que le correspondía esa actitud, ante la constatación de que el doctor Lafayette de Carvalho e Silva, desempeñó interinamente esa secretaría cuando él partió para Europa, debido a sus gestiones junto al doctor Braz.

Este no hizo lugar a la renuncia del doctor Helio Braz, reiterándole su confianza.

—Un telegrama de Porto Alegre, estado de Río Grande del Sur, informa sobre el desarrollo alarmante de la langosta.

Dice que ayer una compacta nube de ese acridio se asentó en la región de Bagé, cubriendo en larga extensión la línea ferroviaria.

El tráfico se vió por esa razón deficultado.

Elecciones en Santiago del Estero

TRIUNFO DEL PARTIDO RADICAL

Actuación de los empleados

El doctor Ramón Gómez, presidente del comité ejecutivo de la Unión Cívica Radical de Santiago del Estero, que se encuentra en esta capital en el desempeño de una misión política, recibió telegramas dándole cuenta de que en las elecciones municipales efectuadas ayer en la capital de esa provincia, triunfó el partido popular por 463 votos contra 101 que obtuvieron el Demócrata Progresista, la Unión Democrática y los socialistas, que se juntaron para combatir a los radicales.

El resultado del comicio no puede haber sorprendido a nadie, desde que la provincia de Santiago del Estero es eminentemente radical, como lo demostró la elección del diputado nacional doctor Pérez, de modo que saldrán siempre victoriosos los candidatos de esa filiación; lo que ha de causar extrañeza es la rapidez con que se ha hecho efectivo en Santiago del Estero aquéllo de que todos deben unirse para impedir que el radicalismo vaya al gobierno.

Vemos así que los demócratas progresistas, amigos del gobernador, y los de la Unión Democrática, que responden al senador Castañeda Vega, dieron sus votos a los candidatos socialistas, lo mismo que se anuncia que se hará en esta capital en los comicios de Abril, de acuerdo con el pacto demócrata-socialista.

El hecho merece citarse solo como síntoma, pues como factor electoral las cifras están demostrando que unidos o separados en Santiago del Estero, todos los adversarios del radicalismo representan apenas una cuarta parte del electorado.

Sin duda por eso el oficialismo está montando la máquina en una forma descarada, pues son las autoridades quienes organizan los comités o acompañan a los encargados de hacerlo, y contra los radicales se ejercen toda clase de persecuciones.

Ante las demandas entabladas por los representantes de la Unión Cívica Radical, el gobernador se mostró siempre muy deferente en materia de promesas, pero las medidas de reparación nunca llegan, y la repetición de los hechos demuestra que es inútil esperarlas.

Sin duda por esos procedimientos se espera obtener los sufragios que la opinión niega a oficialistas y socialistas, asociados en la empresa de detentar la representación pública aunque con los resultados negativos que exteriorizan los comicios de ayer.

Pero lo más grave no es la participación de los empleados provinciales en los trabajos políticos, sino la que toman los que prestan sus servicios en los ferrocarriles del Estado y en la Defensa Agrícola.

Debido a las vinculaciones de familia que tiene con el presidente el senador doctor Castañeda Vega, todos los nombramientos nacionales se hacen en Santiago del Estero por su influencia, y los favorecidos son servidores de ese legislador y no de la nación que los paga.

Es así que actúan en la política, considerándose garantizados en sus posiciones por la influencia de quién los hizo nombrar, que se ejercita para impedir que le apliquen las sanciones penales establecidas.

El presidente y los ministros de Agricultura y de Obras Públicas, deben preocuparse de lo que ocurre en Santiago del Estero con los empleados de estos departamentos, si no quieren aparecer complicados en actuaciones censurables.

Los maizales en peligro

Son cada vez más desconsoladoras las noticias que nos llegan de la campaña. La mosquita sigue apareciendo en cantidades extraordinarias y la saltona hace ya de las suyas en las huertas y en las chacras.

Entretanto, la Defensa Agrícola no da señales de vida. Sorda como una tapia e inaccesible a los prudentes consejos que surgen de las circunstancias, esa dependencia, creada para defender los intereses rurales, se deja llevar como el camalote, al capricho de la corriente, sin que ninguna consideración, ni aun el peligro a que está expuesta una buena parte de la riqueza común, la estimulen en el sentido de aplicar sus recursos a la obra de conjurar el amago.

Toda ponderación es poca para dar una idea del estado de los maizales. Sus perspectivas superan a las mayores sospechas. Pero el chacarero desconfía del éxito final.

Sin barreras, sin máquinas a nafta, sin flúidos, sin ninguno de los elementos necesários para la defensa con la sequía, que ya comienza a dejar sentir sus efectos, y con una colosal invasión de langosta que en muchas partes llega hasta los centros urbanos, hay motivos de sobra para perder las esperanzas.

CALOR

Explicaciones que no lo hacen más soportable

Según los cálculos de periodicidades establecidas por algunos astrónomos, los años de 1916 y 1917 pertenecen a los de serie en que el sol adquiere su máximo de actividad.

Ese astro en cuyos rayos está suspendida la vida de nuestro planeta — ha dicho Flammarión — no es absolutamente invariable; está sometido a una fluctuación periódica; su resplandeciente superficie está sujeta a una especie de marea formidable, en virtud de la cual sus explosiones de gases luminosos, sus nubes ardientes o fáculas, sus manchas sombrías varían en número y magnitud en un período de once a doce años.

El último máximo ocurrió en 1904, y el último mínimo en 1915. El descenso es de seis a siete años, pero la subida es más rápida con espacio de cuatro a cinco años. Lo propio acontece en las manifestaciones de la fuerza magnética de que está animada la tierra, las cuales corresponden puntualmente a las fluctuaciones de la actividad solar.

El máximo actual debe de haberse manifestado en manchas gigantescas, que revelan la mayor actividad solar, a las cuales corresponde en la tierra una mayor actividad magnética. La aguja imantada se aturde y dispara a veces por esa causa, e igualmente las líneas telegráficas se paralizan por fenómenos de la misma índole. El número de las auroras boreales varía igualmente en el mismo sentido.

Sería cuestión de investigar — añade el citado astrónomo — si esta fluctuación solar periódica no tiene también su influencia en las temperaturas terrestres.

Para responder, sería necesario poder seguir las temperaturas de todas las regiones del globo, cosa por lo menos difícil de obtener. "Yo lo hice en Europa y especialmente en Francia. Según los cuadros que pude establecer, las épocas de gran actividad solar parecen coincidir con las de más altas temperaturas terrestres".

El paralelismo de las curvas no es absoluto como las del magnetismo; sin embargo, puede decirse que la temperatura de primavera (marzo, abril y mayo en el hemisferio norte; septiembre, octubre y noviembre en el hemisferio sur) sigue de una manera muy ostensible los giros de las manchas solares.

Los pronósticos con arreglo a esta base se cumplen con frecuencia; pero no se debe perder de vista que la atmósfera de nuestro planeta es tan movible y la superficie de los continentes tan compleja, que mil causas de perturbaciones se atraviesen constantemente y hacen que se modifiquen las leyes generales.

Así, por ejemplo, un aumento del calor solar puede provocar frío, fundiendo dos bancos de hielo y haciéndolos derribar sobre los mares, produciendo un enfriamiento.

No por eso deja de ser el sol el gran regulador de la vida terrestre.

Elecciones provinciales en San Juan

Fraudes de los elementos oficialistas

Funcionarios del gobierno qúe acarrean electores

PROBABLE MAYORIA RADICAL

Las elecciones provinciales efectuadas ayer en San Juan ofrecen un resultado dudoso, creyendo, no obstante, que el Partido Radical obtendrá positiva mayoría. Empero, la presión de aquel oficialismo, que usa aún de las viejas prácticas oligárquicas, ha logrado que los elementos del gobierno conserven posiciones, merced a la intervención decidida de funcionarios oficiales en el manejo de la elección. He aquí, al respecto, las noticias que hasta ahora hemos recibido:

SAN JUAN, 10 enero.—Hoy regresa a Buenos Aires la delegación radical que vino a esta para asistir a las elecciones provinciales celebradas ayer. Los delegados llevan inmejorables impresiones de los comicios, creyendo que el esfuerzo radical, después de la rapidísima reorganización efectuada, comenzará a dar sus resultados.

En las elecciones efectuadas ayer bajo la presión del oficialismo, se han registrado fraudes escandalosos.

Concurrieron los partidos Radical y Concentración en Desamparados, Concepción, Chimbas, Pocito, Caucete, Santa Lucía, Angaco Sud, no se presentaron los radicales en Trinidad, Albardón, Sarmiento y Jachal.

En la 2.a circunscripción de Desamparados presentáronse también los socialistas, que son una ínfima minoría allí.

El jefe político señor Morales, el subsecretario del ministerio de Gobierno, el secretario de Obras Públicas y el inspector del Registro Civil señor Saul Sarmiento, han hecho gala de una desaprensión bien poco edificante, maniobrando por toda la ciudad y acarreando votantes a los atrios. En la primera circunscripción el espectáculo fué especialmente bochornoso.

En Desamparados, el jefe político puso por su cuenta un individuo que declaró que era fiscal del candidato oficialista, y al serle exigida la credencial, se limitó a afirmar que lo había puesto allí Morales.

Los radicales procedieron con la mayor cordura en todos los departamentos, siendo probable su triunfo en Desamparados, Concepción y Chimbas.

Los delegados del comité nacional de la Unión Cívica Radical efectuaron jiras por los distintos puntos de la provincia, donde funcionaron comicios.

El coronel Aguirre ha recorrido los comicios de Concepción y Desamparados; el señor Leopoldo Larco estuvo en Angaco Sud y Chimbas, y don Raul Villanueva en Pocitos y Santa Lucía.

En todas partes hicieron uso de la palabra, siendo muy aplaudidos por el pueblo, que aclamaba al Partido Radical y al doctor Hipólito Irigoyen.

Los delegados nacionales, diputado nacional Diógenes Aguirre y doctores Leopoldo Larco y Raul Villanueva, han anunciado su regreso a San Juan para febrero próximo, en que irán a reorganizar el partido en toda la provincia.

***

Confirmando la presión oficialista, los delegados del comité nacional en San Juan han enviado el siguiente despacho:

«San Juan, 9— No sin pesar, porque deseábamos encontrar justificada la fama de corrección e imparcialidad atribuida a los hombres de gobierno de esta provincia, hemos comprobado personalmente y en compañía del senador provincial Vita, del señor Aquiles Castro, del señor José Taschareł y de más de veinte personas respetables, la intervención directa del jefe político de Desamparados en el acto eleccionario de hoy, puesta de manifiesto con toda evidencia por el sujeto Antonio Rodriguez, que se presentó al comicio número 2 como fiscal del partido oficialista, mandado por el jefe político, lo que afirmó reiteradamente, por lo que pedimos al presidente del comicio hiciera constar en el acta esta incalificable irregularidad.

Las declaraciones de los funcionarios públicos encargados de garantizar el derecho de todos en el acto electoral, han sido muy amplias y satisfactorias, pero desgraciadamente han sido inmediatamente desvirtuadas por actos evidentes que no dejan lugar a dudas sobre uso y abuso de elementos oficialistas en la elección realizada, como lo comprueba la intromisión descarada de Carlos Laciar, subsecretario del ministerio de gobierno; Rodolfo Nievas, secretario del departamento general de obras públicas; Saul Sarmiento, inspector del registro civil, y Justo S. Cáceres, recaudador fiscal del departamento de Desamparados.

Intentamos anoche hablar con el gobernador para poner en su conocimiento la intervención comprobada de aquellos funcionarios, reclamándole al mismo tiempo el cumplimiento de sus promesas de garantía e imparcialidad, lo que no pudimos hacer porque no fué posible encontrarlo en su casa ni en ninguna parte».

Sociedades populares de educación

LA MUÑECA

En la escuela superior de niñas Onésimo Leguizamón, número 13 del consejo escolar 1, que con tanto acierto dirige la distinguida educacionista Sta. Adriana Zala, existe instituída desde hace más de diez años una fiesta escolar con el título de "fiesta de la muñeca", que por su carácter esencialmente educativo y moral ha merecido palabras de elogio de toda la prensa de la capital. A ella se debe el nombre de la asociación de padres de familia, que por iniciativa de la directora de la escuela se fundó el 27 de abril de 1915, con los siguientes propósitos: coadyuvar a que se haga efcetiva de la manera más amplia la obligación que por la ley tienen los padres, tutores o encargados de someter a la enseñanza primaria a los menores de seis a catorce años de edad que estén bajo su dependencia; procurar vestuario, libros y útiles escolares a los niños pobres; fomentar la extensión de la enseñanza práctica en la escuela, estableciendo cursos libres de corte y confección, lenguas, y primeros auxilios; ayudar y procurar a la escuela los recursos que le fueran necesarios para salvar sus dificultades en la enseñanza.

A pesar de su reciente fundación, la sociedad ha cumplido parte de su obra.

Con el propósito de allegar recursos, realizó un beneficio que le produjo más de 1.300 pesos moneda nacional, destinados a la adquisición de ropa y calzado, con lo que favoreció a todos los niños pobres que concurren a la escuela. Se dictó, quincenalmente, un curso de primeros auxilios en casos de accidentes, a cargo del doctor Pedro Castro Escalada, quien lo dictó gratuitamente.

La asociación contribuyó, también, a la ayuda necesaria para el mejor éxito de la fiesta de la muñeca, adquiriendo los juguetes, masas y bombones, que completando la acción de otros padres de familia, alcanzaron para ser distribuídos a todos los alumnos.

Componen la comisión directiva de tan importante asociación, las siguientes personas: Helvecia A. de Cortejarena, presidenta; María L. Vedoya de Martínez de Hoz, vicepresidenta; Teodolina C. de Cornilla, tesorera; Adriana Zala, secretaria; Elvira Gandolfi, prosecretaria; y como vocales las señoras Dora de Bary de Cazón, Estela C. Hunter de Amrragaray, Haydée A. de Mattaldi, Aída E. de Mihura, María L. Nevares de Zorraquín, Ida P. de Rossi, María A. de Navarro Viola, Sara Rojas de Dhers, Elvira Piñero Sorondo de Klappenbach, Etelvina Elizagaray de Williams y Dora Montaña de Fernández Ramos.

Con tan digna comisión directiva cabe augurar, desde luego, que la sociedad La Muñeca ha de continuar en el año próximo con el mismo éxito, favoreciendo a esta escuela, y sobre todo, si se considera la acción desplegada por la distinguida señora de Cortejarena, quien en el cargo de presidenta ha revelado sus condiciones de inteligencia y actividad, interviniendo directamente en la redacción de los estatutos, en la organización del beneficio celebrado, que llamó la atención de la concurrencia por lo selecto del programa, así como en la compra y confección de ropas para los niños pobres.

La señora de Cortejarena ha sido, así mismo, la más generosa contribuyente para la realización de los benéficos fines de la sociedad.

LOS NIÑOS Y « LA EPOCA »

Esta tarde se efectuará en nuestra redacción el reparto de premios a los niños que han obtenido los primeros puestos en los concursos inaugurados en nuestro diario.

Hemos obtenido un éxito lisonjero, que nos ha causado íntima satisfacción, estimulando nuestros afanes.

Los niños se han mostrado interesados en nuestra obra y diariamente han llegado hasta nosotros los simpáticos esfuerzos de su inteligencia y con ellos las pruebas de su adhesión.

Con placer hemos repasado sus cartas interesantes, siempre bonitas, llenas de candor, reflejando la hermosura de esas almitas que tanto ensueñan, que tanto anhelan y cuya graciosa inconsciencia es uno de los más grandes encantos de la vida.

Son los pechos infantiles depósitos sagrados de todo lo noble, de todo lo hermoso y de todo lo digno; por eso la infancia es tan venerable y por eso la necesidad de dirigir esos espíritus y desarrollar las inteligencias, y esto que es una noble ocupación proporciona a la par un íntimo placer cuando en la expansión de esos corazones caen las flores de sus sentimientos y cuando en el desarrollo de su inteligencia se revelan sus dotes de capacidad...

¡Son tan interesantes los niños en todos y cada uno de los momentos de su vida! Acercándose a ellos se siente en toda la pureza la alegría del corazón, se ama la existencia y desaparecen todas las ideas de negros pesares y de hondas luchas que la conturban; en la serenidad de esas almitas queridas se pierde la intranquilidad de los espíritus, las carcajadas y las voces infantiles son divinos heraldos de paz y de dicha. ¡Dichosas las moradas en donde resuenan con frecuencia! — ha dicho un sabio.

Por eso LA EPOCA quiere escuchar con frecuencia esas risas infantiles, esas notas de bendición y ha buscado el medio de llamar en torno de sí la atención de los pequeños. Esta tarde, cuando ellos recorran nuestras dependencias, nos brindarán un grato e interesante espectáculo.

Antes de recoger sus premios veremos el anhelo pintado en sus rostros deliciosos; después sus frases de alegría, su sorpresa, la satisfacción de su afán nos llenarán el alma. Con ellos reiremos y gozaremos con su expansión y este primer acercamiento de los niños a nosotros será uno de los agrados mayores de nuestra carrera.

Los niños que han obtenido premio serán obsequiados con unos libros de cuentos encuadernados e ilustrados con todo lujo.

Brindamos este obsequio a nuestros pequeños colaboradores, para estimular su afición, invitándoles a que sigan enviando sus trabajos a nuestras columnas e influyan para que sus amiguitos lo hagan también.

Por nuestra parte, correspondiendo al favor de nuestros compañeritos, desarrollaremos todas nuestras actividades y concederemos a esa sección toda la importancia que requiere, aumentándola y mejorándola en cuanto nos sea posible.

Es de esperar que los niños no nos abandonen y que en el próximo reparto se doble el número de premios, siendo cada vez mayor en lo sucesivo.

Este es nuestro deseo, expresado con toda sinceridad, fundado en el anhelo, el cariño y la simpatía que en todo momento nos inspiran los niños.

UNION CIVICA RADICAL

LA CONVENCION DE LA RIOJA

UN GRAN ACTO CIVICO

La proclamación de la fórmula radical en Córdoba

PROPAGANDA EN LA CAPITAL

INFORMACIONES VARIAS

La propaganda en la capital

CONFERENCIAS DE AYER

El partido Radical acrecienta paulatinamente su propaganda a medida que las circunstancias lo reclaman, no ya para robustecer las convicciones de sus partidarios, que sería superfluo, sino para atraer a sus filas a los ciudadanos de buena voluntad, que en medio de la desorientación política de los enemigos se han visto desengañados por el fracaso de las teorías de los partidos extremos y por lo endeble de las agrupaciones oligárquicas atentas tan sólo al asalto del poder.

El apostolado de los oradores del partido lleva la verdad democrática a todas las plazas de la capital y la tribuna pública desde la cual alzan su voz, se ve cada día rodeada de mayor número de ciudadanos que luego resumen sus entusiasmos en los comités seccionales, inscribiéndose en las listas de adherentes.

Ayer hubo conferencias, por la tarde, en la circunscripción 2.a: en Garay y Bceño.

Circunscripción 4.a: en Patricios y Olavarría.

Circunscripción 5.a: en Varela y Junta.

Circunscripción 5.a, subcomité "1.o de Julio": en Méndez de Andés y Espinosa.

Circunscripción 6.a (en combinación con la 5.a): en Campana y Emilio Mitre.

Circunscripción 8.a, subcomité "General Belgrano": en Estados Unidos y Entre Ríos.

Circunscripción 16.a, subcomité "Félix Mieli": en Baunes y Triunvirato.

Por la noche, celebró también un acto público de propaganda el "Club Intransigente Sarmiento", en Corrientes y Anchorena.

Constituyeron notas dominantes de esos mitines el entusiasmo y la cordura de los ciudadanos. Se aplaudió a los oradores felices en sus parlamentos, con la vehemencia y optimismo característicos de nuestro partido, y la policía esta vez menos apática que de costumbre reprimió las incorrecciones de elementos extraños que acudieron a algunas asambleas con indicaciones expresas de perturbar el acto, y cuya procedencia advertirá el lector en la desesperación socialista.

✡ ✡ ✡

Convenciones provinciales

EN LA RIOJA

PROCLAMACION DE CANDIDATOS RADICALES

Resultados de la convención. — Los debates. — Entusiasmo de los convencionales. — El doctor Luna. — Detalles generales.

LA RIOJA, 10. — La convención provincial del partido Radical ha resultado un hermoso acto cívico, exponente de las fuerzas del partido en la provincia y un antecedente que en la lucha comicial que se avecina alentará a los afiliados para conseguir el triunfo.

Abierta la asamblea, se anotó la presencia de los siguientes delegados departamentales:

Por la capital, F. Guzmán Rodríguez, Lucio A. Moreira, Arturo Sotomayor Bazán y A. Herrera; por General Sarmiento, Guillermo A. Gómez y Eliodoro Velásquez; por La Madrid: José E. Páez y N. Luna; por Sauces, Guillermo de la Vega y Juan Herrera; por General Roca, B. Gallardo; por Lavalle, Pedro Y. Bustos; por Famatina, Domingo A. Mendoza; por Castro Barros, Conrado Peña y Alberto Navarro; por Anauco, Rosario Fuente y Justo P. de la Fuente (hijo); por Chamical, Arturo Arrascaeta y Clemente Cejas Mariño; por Belgrano, Eliseo Vilches; por General Ocampo, Rosa Torres Brizuela y Ramón Moreno; por San Martín, José H. Valle y Juan F. Guzmán; por Vélez Sársfield, doctor F. de la Vega y R. Rodríguez.

La comisión de poderes dió su informe sobre la aceptación de los diplomas de los delegados, que fueron aprobados.

Procedióse en seguida a la elección de la mesa presidencial, resultando elegido el señor Lucio A. Moreira, para presidente, y los señores F. Guzmán Rodríguez y Conrado Peña, para secretarios.

La comisión inició en seguida el desarrollo del programa de trabajos previamente trazado y se comenzó por el nombramiento de los delegados al Comité Nacional. Producida la votación, que se hizo como todas las demás, por cédulas escritas que contenían la nómina de los candidatos, el resultado acusó extraordinaria mayoría de votos para los doctores David Luna y Julio del C. Moreno y señores José E. Páez y Lucio R. Moreira.

Para delegados a la convención nacional, fueron nombrados el doctor Pelagio B. Luna y los señores José E. Páez, Lucio A. Moreira y Floridor Orihuela.

La votación para electores de presidente y vice de la nación, dió la mayoría de sufragios a los señores:

Pedro Y. Bustos, Ramón Orquera, Lucio A. Moreira, Clemente Cejas Mariño, Pedro L. Luna y Conrado Peña.

Para constituir la junta de gobierno del partido, fueron nombrados, por mayoría de votos, los señores doctor Pelagio B. Luna, José E. Páez, F. Guzmán Rodríguez, Pedro L. Luna, Lucio A. Moreira, doctor Francisco de la Vega, N. Luna, Arturo Arrascaeta, Conrado Peña, José H. Valle, Pedro I. Bustos y Vicente Gómez.

En seguida fué nombrado el doctor Pelagio B Luna, por aclamación, presidente de la junta de gobierno, aplaudiendo calurosamente la barra el nombramiento.

Para las dos diputaciones nacionales vacantes, la convención radical procedió luego a elegir los candidatos del partido.

Una animada votación reflejó las simpatías de los convencionales que dieron la mayoría de los sufragios al doctor Pelagio B. Luna y al señor Francisco Baigorri, eligiéndose de inmediato una comisión que visitara a los elegidos recabando su conformidad.

Con ello terminó la primera sesión de la asamblea el sábado, entre grandes aclamaciones al partido Radical.

Reunida nuevamente la convención, ayer a las 8 a. m., la comisión aludida dió cuenta de sus gestiones a la presidencia, resultando que ambos interesados declinaban sus respectivas candidaturas, fundándose en diversos motivos, pero siendo indeclinable la renuncia del doctor Luna.

La presidencia, a moción de un convencional, puso a votación si se aceptaban o no ambas renuncias, dando por resultando la aceptación de la del doctor Luna y la negativa de la del señor Baigorri, quien, en vista de la insistencia, aceptó.

Producida nuevamente otra votación para llenar la candidatura vacante, con motivo de la renuncia mencionada, obtuvo mayoría de votos el doctor David Luna, cuya aceptación fué solicitada por telégrafo a Buenos Aires, donde reside este distinguido correligionario.

Fué postergada para abril próximo la sanción de la carta orgánica del partido. En la fecha indicada deben nuevamente los convencionales elegir candidatos a gobernador y vice de la provincia.

La convención terminó con el mayor entusiasmo, siendo invitados los delegados, por el comité de la provincia, a un almuerzo en el Hotel de Roma, donde se pronunciaron entusiastas brindis políticos y se aclamó a los candidatos proclamados, al doctor Hipólito Irigoyen y a la Unión Cívica Radical.

Entre anoche y hoy regresan todos los delegados a sus respectivos departamentos.

He aquí los telegramas cambiados entre el doctor David Luna y la convención de La Rioja, con motivo de serle ofrecida al distinguido correligionario riojano, aquí residente, la diputación por su provincia:

Doctor David Luna.—Buenos Aires.—Tengo la satisfacción de comunicar a usted que la honorable convención que presido, en sesión de hoy, ha proclamado su nombre como candidato a diputado nacional que sostendrá próximos comicios de abril. Ruégole quiera contestar telegráficamente su aceptación.

Con toda consideración saludalo. — L. A. Moreira, presidente.—F. Guzmán Rodríguez y Conrado Peña, secretarios.

Del doctor Luna:

Al señor presidente de la honorable convención de la Unión Cívica Radical de La Rioja—Señor Lucio A. Moreira: Agradezco honor que me discernió honorable convención y siempre dispuesto a secundar la acción de la U. C. R. de esa, acepto alta distinción y deseo que respondiendo esa provincia a nuestros justos anhelos se inspire su opinión en el más acendrado patriotismo para que con sus esfuerzos y con su acción irradie los comicios de abril próximo a fin de que con su triunfo pueda la U. C. R. realizar su gran obra de reparación institucional.

Saludo afectuosamente al señor presidente, como así mismo a los amigos y correligionarios que constituyen esa memorable convención.

✡ ✡ ✡

CORDOBA

Reunión preparatoria del colegio electoral. — Los electores de gobernador y vice

CORDOBA, 10. — Según anuncié oportunamente, hoy se reune en esta capital, en sesión preparatoria, el colegio electoral que debe proclamar gobernador y vice para el próximo período y que con este acto confirmará el espléndido triunfo del partido Radical

Los electores radicales, en mayoría dentro de aquel organismo, constituyen la siguiente lista:

Por la capital: doctor Elpidio González, Nicanor M. Montenero, ingeniero Agustín J. Villarroel, doctor J. Z. Agüero Vera e ingeniero Wenceslao C. Carranza.

Por Colón: doctores Juan F. Barrera y Lucas A. de Olmos.

Por Cruz del Eje: señores Vicente E. Olmos, ingeniero Enrique Bodereau y Justiniano J. Chariá.

Por Marcos Juárez: doctor Federico Lozano y señor José D. Raccone.

Por Punilla: señor Arsenio Soria y doctor Horacio Martínez.

Por Juárez Celman: señores Alberto Fladung y Clímaco Ojeda.

Por Río Cuarto: doctor Nicanor Arce, comandante Ernesto Jammes y señor Isidoro Aristizábal.

Por Río Primero: señores Luciano J. Vaca, José F. Cuestas y Pablo C. López.

Por Río Segundo: señores Ignacio Moyano Mansilla y Diego J. Marchiano.

Por San Justo: señores Bautista C. Rossi, Augusto Boero y Robustiano A. Correa.

Por Ischilín: doctor Sixto Arias Moreno y señor Nicolás Agüero.

Por Tercero Abajo: señor Pedro Larlús y doctor Ernesto Blanco.

Por Tulumba: señores Emilio Sibuet y Dermidio Bustamante.

Por Unión: doctor J. Camilo Petri y señor Antonio Fiol.

Los radicales han acordado votar la siguiente mesa directiva para las sesiones del colegio:

Presidente, doctor Elpidio González; vice primero, doctor Arias Moreno; vice segundo, doctor Horacio Martínez; secretarios, doctores David Linares (hijo) y Marcial Yraza.

Comité "Angel Pizarro Lastra"

El comité de la Juventud "Angel Pizarro Lastra" de esta parroquia, efectuará asamblea el martes 11 del actual, a las 8.30 p. m., en su local Cerrito 1225.

✡ ✡ ✡

POR LAS CIRCUNSCRIPCIONES

Se efectuó en la circunscripción 15.a el sábado 8 del corriente la reorganización del subcomité "Antonio Herrera", de Villa del Parque, circuito 128; de acuerdo con la resolución pertinente del comité de la parroquia y del escrutinio verificado después de las elecciones, fué proclamada la siguiente comisión directiva:

Presidente, Severo A. Sprovieri; vice 1.o, Ernesto A. Bonaventura; vice 2.o, Humberto Motta; secretario general, Luis R. Praprotnik; secretarios, Alejandro B. Arenz y Julio Rolando Perino; tesorero, Enrique del Buono; delegados al comité de la parroquia, Jacinto Anselmi y Luis Ricco. Vocales: Silvio Rolando Perino, Juan Marchetti, Enrique Robbio, Juan Oddo, Carlos Echeverría, Hermenegildo Berasategui, Pascual Lamónica, Luis María Saavedra, Julio R. Espina y Esteban Mayrone.

Concurrieron al acto el presidente del comité de la parroquia, señor Raúl J. Braña, el doctor Francisco Beiró, los miembros de la comisión de propaganda, señores Tagliabúe, Cardoso y Lusuriaga y numerosos adherentes de Villa del Parque, que dieron realce y significación a la asamblea electiva verificada.

Hicieron uso de la palabra el señor S. A. Sprovieri, doctor F. Beiró, el señor Luis R. Praprotnik, el señor J. R. Braña y el señor Báyá, en representación del nuevo subcomité del Talar.

—El subcomité "Doctor Rogelio Araya", sección 17.a (Palermo), invita a los miembros de su comisión directiva a la reunión que se efectuará hoy 10 del corriente, a las 8.30 p. m., en su local Rivera 1884.

—El comité de la circunscripción 18.a Las Heras, efectuará dos conferencias en la presente semana, una en Rivera y Serrano, el 13, jueves, a las 9 p. m. Hablarán el señor Claudio R. Pozuelo y los doctores José González Pagliere, Julio del C. Moreno y Pascual Passarella. La otra, el sábado 15, en Río de Janeiro y Triunvirato, a las 9 p. m. Hablarán el señor Guillermo Súlivan y los doctores Manuel A. Mitchel, Alois Bahemann y Eduardo M. Tomaszensky.

—El Centro Patriótico Radical, de la sección 8.a, ha citado a sus asociados para una asamblea extraordinaria, la cual tendrá lugar mañana martes, a las 8.30 p. m., en el local del comité Rioja 1274, con el objeto de discutir varias reformas en los artículos de su reglamento interno.

—La circunscripción 13.a (Monserrat), realiza hoy una velada cívica en el local Belgrano 1260, a las 8.30, y cuyo discurso tiene a su cargo el diputado nacional Delfor del Valle, lo que da gran interés a la velada.

El programa es así:

Primera parte. — 1.o Sinfonía por la orquesta; 2.o, biógrafo; 3.o, Valet-Max, dueto cómicos; 4.o, biógrafo.

Segunda parte. — 1.o Sinfonía por la orquesta; 2.o, biógrafo; 3.o, señor Baldasarini, barítono argentino; 4.o, biógrafo.

Tercera parte. — 1.o Sinfonía por la orquesta; 2.o, biógrafo; 3.o, señor Duarte, aplaudido parodista cómico; 4.o, biógrafo.

Cuarta parte. — 1.o Sinfonía por la orquesta; 2.o, biógrafo; 3.o, señor Miramonte, afamado concertista; 4.o, Pathé Journal número 335, actualidades europeas.

Precios de las localidades: palcos con 4 entradas, pesos 5; platea, 1.00 peso.

—El comité de la circunscripción 18.a, ha organizado para el jueves, a las 9 de la noche, una reunión de propaganda en la esquina de Rivera y Serrano, en la que harán uso de la palabra los señores Claudio R. Fozuelo, José González Paglieri, Julio del C. Moreno y Pascual Passarella.

✡ ✡ ✡

BUENOS AIRES

Banquete radical

SANTOS LUGARES, 10. — El banquete que en honor del señor David Magdalena, presidente del club "Hipólito Irigoyen", de Caseros, ofrecieron los radicales de Caseros, Santos Lugares y Sáenz Peña, resultó en extremo lucido. Rodeaban la mesa adornada con alegorías radicales, alrededor de 60 correligionarios, figurando delegaciones de General Sarmiento, Palermo, Villa del Parque y Devoto.

Ofreció la demostración el señor Tomás E. Clarke, contestando el obsequiado. Además hicieron uso de la palabra el señor Eduardo Melo y el capitán Manrique.

Reunión radical

LA PLATA, 10. — Para esta noche, a las 9, han sido citados los miembros del comité de la sección 19.a, en su local de la calle 48 número 840. Se ruega puntual asistencia, pues en la reunión habrá que resolver asuntos urgentes y de interés.

Comité de Rojas

ROJAS, 10. — Diariamente se van registrando nuevas adhesiones al partido Radical. Reina gran entusiasmo y se augura el triunfo en marzo.

✡ ✡ ✡

ENTRE RIOS

La elección de senador. — Activa propaganda. — Un manifiesto

COLON, 10. — Continúa la propaganda iniciada por los radicales de la localidad por la candidatura Blanchet. El entusiasmo reinante aumenta las esperanzas en el triunfo.

"El Derecho", órgano radical de la localidad, publica al respecto este vibrante manifiesto:

"Doctor Augusto V. Blanchet, candidato de la Unión Cívica Radical, del pueblo trabajador y de "El Derecho", para senador por el Departamento Colón, a la legislatura de Entre Ríos.

"¡Ciudadanos! No es suficiente ser argentinos por el nacimiento. Es necesario demostrarlo por la acción, por el pensamiento y por la voluntad.

"La Unión Cívica Radical os dá, con la candidatura del doctor Augusto V. Blanchet, ilustrado hijo del departamento, la mejor ocasión de demostrar que sóis argentinos en la acepción más completa del vocablo.

"¡Id a decir a vuestro amigo, a vuestro hermano, y a vuestros compañeros de trabajo, que la Unión Cívica Radical tiene por candidato al doctor Augusto V. Blanchet, y esa será la mejor propaganda que podéis hacer en favor de aquella candidatura, porque ningún hijo del departamento sería capaz de negarse a dar su voto por un hijo de Colón, que posee las cualidades meritorias del doctor Augusto V. Blanchet.

"¡Que no se diga nunca, ciudadanos, que con vuestra conducta os opusísteis al triunfo de un hombre cálido de las filas del pueblo trabajador y libre!

"Tened al doctor Blanchet por vuestro candidato, que será también el candidato de "El Derecho"!

✡ ✡ ✡

EN LA PAMPA

El partido Radical. — Su organización en el territorio. — Resultados de una asamblea

DIAMANTE, 10. — En la futura provincia de la Pampa Central se disponen a constituir la fuerza radical, organizando para el efecto el comité central.

Un grupo de viejos y bien conceptuados vecinos radicales han lanzado la idea y tras de ella convocaron al pueblo a una gran asamblea que tuvo lugar en General Pico, uno de los más importantes centros del territorio.

Quieren los viejos radicales de la Pampa que sus primeras autoridades como provincia, surjan del seno del radicalismo.

Dicen los ecos pampeanos que el vecindario respondió al llamado y se nombró una comisión que debe correr con la organización del partido, desde Santa Rosa a Catriló.

La asamblea fué presidida por el señor Angel Cuesta y actuó como secretario el señor Saúl Rivero Arias. Después de cambiar ideas largo rato, se procedió a nombrar la comisión directiva, que tendrá por ahora, carácter provisorio, de la siguiente forma:

Presidente, Tomás Allanes; vice, José Casatti; secretario, Roberto Bussman; tesorero, Juan Ferreyra, y delegado al Comité Nacional, Tomás Allam.

Esta comisión tiene por ahora la misión de organizar todos los trabajos preliminares para la constitución definitiva, con la recomendación de proceder de manera que pueda realizarse lo más pronto posible.

Confraternidad hispano-argentina

UN HOGAR ESPAÑOL EN BUENOS AIRES

Riojano, natural de Nestares de Cameros, de la provincia de Logroño, don Gonzalo Sáenz llegó a estas tierras argentinas hace muchos años: en 1879.

Era casi un niño.

Activo y laborioso, comenzó a trabajar tan pronto como pisó tierra, y un poco que puso él con sus condiciones personales y otro poco que puso la suerte ayudándole desde los primeros momentos, fué captándose la simpatía de algunos prestigiosos españoles que por aquel entonces descollaban en Buenos Aires, fué obteniendo protección de unos y de otros, y el camino del triunfo y de la riqueza abrió para él sus doradas sendas, presentándole en lontananza un buen porvenir.

Cuando llevaba diez años aquí, cuado veía seguro el camino de su vida, cuando comprendió que ya podía pensar en cosas definitivas, sintió la necesidad de fundar un hogar, soñó con la creación de una familia.

Y se fué a España; y volvió a La Rioja y entró triunfador en Nestares de Cameros y paseó sus entusiasmos, no sólo por su pueblo, no sólo por la capital judicial del mismo, por Torrecilla de Cameros, patria del gran estadista don Práxedes Mateo Sagasta, sino por toda La Rioja.

Y en una villa de esa región española, en Navarrete, conoció a una muchacha muy jovencita, muy linda, muy simpática, Isabel Briones, que le hizo pensar en lo fácil que sería encontrar con ella el paraíso.

¿Qué edad tenía ella entonces?

No lo sé; pero, a juzgar por lo joven que es hoy, debía ser una niña; como a juzgar por lo guapa que está ahora, debía ser en aquella época encantadora.

Y comenzó el idilio.

Y unas veces viéndola en misa, en aquella iglesia parroquial de tan elegante arquitectura, otras veces siguiéndola por los bonitos paseos que hay en Navarrete y por la hermosa plaza del Corso o de San Jaime, que está minada por las cuevas construídas para conservar los riquísimos vinos de La Rioja que allí se cosechan; otras veces acompañándola en excursiones familiares a las alamedas que hay en los alrededores del pueblo, a las orillas del río Ebro del río Salado, del río Iregua y del río Fuente, fué poco a poco enamorándose de aquella mujer y, loco ya, acabó por casarse con ella.

Esto ocurría en 10 de enero de 1891. Entonces se celebraron las bodas de "fuego" de don Gonzalo Sáenz y de doña Isabel Briones.

Al correr de los años, en 10 de enero de 1916, hoy, precisamente 25 años después de aquella fecha esos dos cónyuges celebran las bodas de "plata".

Y ante un acontecimiento como este, tan grato para ellos, miran hacia el pasado con encanto, miran el presente con gozo, miran el porvenir con confianza y sonríen satisfechos, previéndolo bueno.

El, joven todavía, fuerte y pletórico de vida, se contempla en la cumbre de los lugares que la suerte señala para sus escogidos.

Ella sonríe con satisfacción al ver que ha llevado consigo la felicidad y la alegría a los suyos, a lo que ha contribuído grandemente la sugestiva dulzura de su trato bondadoso y agradabilísimo.

Y su hogar no habrá de extinguirse con ellos, porque los tres hijos que tienen, argentinos los tres, anuncian una continuidad para los esplendores actuales de la casa, y son un exponente vivo de hispano-argentinismo.

Es un matrimonio descollante de la colectividad española, y por eso se les dedica esta crónica en LA EPOCA.

La señora Isabel Briones de Sáenz, es presidenta del Patronato Español.

En unión de unas cuantas señoras distinguidas, damas españolas todas, con dinero español y con protección argentina, han creado una institución de caridad para socorrer necesidades españolas, y todos, los que socorren y los socorridos, tienen el pensamiento y el amor puestos en España, así como los sentimientos de gratitud van hacia esta hospitalaria tierra argentina.

En esa obra, que es sugestionadora, hay un ambiente de paz, de calma y de tranquilidad, que encanta y subyuga.

Allí se ve solicitud, esmero; atenciones y cariño, todo ello prodigado por esas damas tan competentes y encomendado a los cuidados de las hermanas de caridad.

Y esta obra hermosísima puede decirse que comienza ahora, pero que tiene grandes proyecciones; desean que llegue un día en que puedan atender a todas las necesidades de los connacionales, residentes en la Argentina, proporcionándoles el mayor bienestar posible.

Don Gonzalo Sáenz ha sido el primer importador en grande escala de productos españoles, y su casa ha estado dedicada durante muchos años a dicha importación, habiendo reportado con ello enormes ventajas a la producción nacional.

Ha pertenecido a los directorios de todas las sociedades e instituciones españolas aquí radicadas, y ha trabajado siempre con tesón y con entusiasmo en defensa de España y en la de los españoles residentes aquí.

Cuando se celebró el primer congreso de confederación española, tuvo en él don Gonzalo Sáenz una actuación brillante, pues presentó notables trabajos de índole comercial que fueron aceptados, con entusiasmo y aprobados por unanimidad.

Cuando a fines del año 1892 llegó aquí el vapor Infanta Isabel, con el cual se enriqueció notablemente la flota de la casa Pinillos, Izquierdo y Cía., de la cual es consignatario en la Argentina don Gonzalo Sáenz, fué obsequiado éste con un banquete en el club Español, que le dieron las representaciones más conspicuas de la colectividad, y con el cual se patentizaron los prestigios de que aquí goza dicho señor, que honrado y modesto, con su trabajo y su laboriosidad, ha sabido culminar a los primeros puestos comerciales del país.

Por gestiones suyas se estableció el servicio de vapores rápidos que, con todo lujo y comodidad, habían de efectuar el Infanta Isabel y el Príncipe de Asturias.

Y aconsejó esto el señor Sáenz, porque como vive en la realidad, ha venido estudiando los progresos del país, los adelantos de la navegación, las necesidades, cada día mayores, del pasaje que exige velocidades máximas, lujos refinados, confort sibarítico; la conveniencia de que el pabellón español no haga mal papel al lado de los pabellones extranjeros que tienen tan hermosos vapores para el servicio del público.

Hace poco más de dos años que los señores de Sáenz estuvieron en España, y durante su viaje fueron objeto de grandes demostraciones de simpatía. Fueron recibidos en audiencia especial por la reina madre doña María Cristina, por el rey don Alfonso XIII, por la Infanta Isabel, que los convidó a almorzar y en las conversaciones que tuvieron con esos augustos personajes, complacidísimos en escuchar las manifestaciones que ambos cónyuges les hacían, dieron cuenta de muchas cosas interesantes de la vida de la colectividad española en la Argentina.

Y por último, en 26 de noviembre de 1914 se constituyó la cámara española de comercio bajo la presidencia de don Gonzalo Sáenz.

Es ese un puesto de gloria y de honor para él, pero es también un puesto de batalla y de sacrificio.

La Cámara de Comercio puede desempeñar un papel importantísimo en los momentos actuales, en que con motivo de la conflagración europea se han de alterar los rumbos comerciales del mundo entero.

Si don Gonzalo Sáenz acomete la empresa que puede desarrollar al frente de la Cámara de Comercio, con fe, con entusiasmo y con bríos, el comercio español le deberá eterna gratitud y su nombre culminará a la altura de los grandes, de los buenos.

Y nada más.

Este matrimonio, cuya gestión tan brillante queda ligeramente reseñada, celebra hoy sus bodas de plata.

La colectividad española desfilará esta tarde por su casa, para testimoniar a don Gonzalo Sáenz, y a doña Isabel Briones de Sáenz, las simpatías de que gozan en una colectividad que los cuenta entre sus individualidades más prestigiosas.

Emilio Bravo.

De tierra adentro

CORDOBA PINTORESCA

IV

La sierra bien amada. — Un arte nacionalista. — Los enfermos del cuerpo y del espíritu. — Los dos gigantes.

Córdoba tiene en su sierra bien amada su capital de esperanzas líricas y prácticas. Allí está el paisaje supersabio esperando al artista que lo interprete, y allí residen las fuerzas económicas propias del territorio. Tanto los soñadores como los hombres de la cifra real, ponderan los tesoros virtuales y positivos de las sierras, asegurando que la montaña guarda, no solamente el panorama altisonante, el cuadro de égloga y el tema del lienzo y del poema, sino los motores que han de propulsar a la provincia a una superior plataforma de riqueza.

Antes de partir de Buenos Aires, recibí del doctor Deodoro Roca—una de las mentalidades más simpáticas de Córdoba—una carta hermosa, donde me decía que apurara mi viaje, porque si demoraba mucho, ya todos los compañeros estarían en el campo. Y agregaba: la sierra nos llama para encantarnos y devolvernos las energías perdidas. Tal es, en síntesis, lo que decía la bella página respecto al tema de estas líneas. A mi llegada y luego que hube intimado con los escritores y poetas, supe todo el interés que despierta la montaña en quienes están llamados a cimentar la hegemonía estética del interior.

Aunque parezca atrevida la aseveración, creo sinceramente que en Córdoba está cuajando una rica vendimia de alma nacional y poesía autóctona. Es un arte, como decía en mi anterior, tejido con plenitudes hondas, que va del espíritu humano a la naturaleza, se polariza en el corazón y tiene por yunque la fiera y dulce bigornia del cerro. ¿Y esto no es acaso lo que precisamos los argentinos? Lógicamente. Todo arte de verdad es un fruto de la tierra y del hombre, porque la belleza en su más noble concepto vive y existe de la franca amistad del sentimiento humano con la naturaleza.

Los sociólogos nacionalistas, con otras palabras, piden lo mismo cuando en la revista y en el libro hablan de la belleza patria y de la argentinidad. Empero no aceptemos a ciegas lo que predican esos evangelistas del patriotismo. Casi siempre caen en la patriada y en el horizonte reducido. De ahí que al asegurar que Córdoba dará la clave y la cantidad de un arte nacionalista, no sea mi ánimo referirme a una estética comarcana y egoísta, sino al arte que fluye de la tierra, como el agua sin mancilla del peñón: arte plasmado en la realidad idealizada, y que, naciendo en un punto del globo, lleva en sí plenitud humana y amplitud universal. Sobre este tema hemos de charlar más ampliamente en otra circunstancia, pues conviene poner en claro y con gallardía ciertas ideas malogradas por unos cuantos aventureros que se titulan «maestros».

Pero bajemos de tono y sigamos contando. ¡Oh, nuestra sierra bien amada! me decía con emoción de artista ese pintor fuerte y talentoso que se llama Octavio Pinto. Estábamos en su estudio, Yo miraba sus paisajes, y cada lienzo me parecía un instante, una emoción y un grito objetivado de la naturaleza. Mas ya os hablaré extensamente de ese paisajista, que a más de pintor es un poeta exquisito.

Decía que las sierras de Córdoba, por sus panoramas, clima generoso, agua lustral y buena fruta, tiene un encanto sin igual para los enfermos del cuerpo y del espíritu. Allí van los escritores, pintores y poetas con su sed de belleza. Van los sentimentales en busca de la novia por-venir, y llegan los adinerados a pavonear su abdomen. ¿Y los enfermos del cuerpo, los cadáveres andantes? ¡Pobres! Llegan en luctuosa caravana en busca del Cosquín famoso, de Ascochinga, de Capilla del Monte. Arriban a destiempo, cuando el terrible mal ha domado todo el organismo y cuando los médicos, hartos de dinero, les dan un pasaporte fúnebre para morir en el campo.

Los cordobeses tienen que defender sus sierras de esos romeros de la muerte que las transformarán con el tiempo en un hospital. Pero como por allí anda el comercio, se impone que el país vuelva sus ojos al sanatorio natural de las sierras, a fin de que asilen, no a los cadáveres andantes, sino a los enfermos con esperanzas de curación. Los comerciantes, sea cualquiera el ramo de sus preferencias, deben cerrar por un momento su bolsa y abrir la conciencia al dolor humano y a la moral primaria.

Sin querer me engolfé en un mundo fúnebre. Fué impensadamente. Ya se anuncia a lo lejos el Dique, ese dínamo prepotente de la grandeza de Córdoba. ¡Qué instantes más gloriosos! El tren serpentea al margen del lago artificial; los panoramas se suceden en una rivalidad de color y grandeza; abajo se abre el abismo; arriba se extiende el azul tranquilo del cielo, como una ensoñación de Fray Luis. El tren va salvando los más bellos peligros del camino, para luego arrojarse al llano. Miro por última vez el lago enorme y la montaña paseando su garbo por el firmamento. Me parecen dos gigantes, cuadrados el uno frente al otro, esperando que cualquiera de los dos arroje la primera piedra. Y el tren corre y correrá por siempre, a manera del fiel horizontal de la balanza donde la naturaleza y el tiempo pesan el empuje del agua y el orgullo del monte.

CESAR CARRIZO

Diciembre de 1915. Sierras de Córdoba.

Escuela Normal de La Plata

Nos llegan denuncias de algunos padres de familia cuyas hijas siguen en calidad de becadas los cursos normales de la escuela nacional de La Plata, manifestando que a pesar de haber obtenido beca a contar desde el 1.o de marzo, sólo han cobrado las que corresponden a los meses de julio, agosto y septiembre, adeudándoseles las restantes hasta diciembre. Convendría que las autoridades correspondientes averiguaran la veracidad de estas denuncias y, en caso afirmativo, resolvieran abonar las becas correspondientes a 1915.

NOTAS GRÁFICAS DE LA GRAN GUERRA

Ejército francés. — La llegada de la correspondencia

Combate a la bayoneta entre alemanes e ingleses

UN PLAN DE GUERRA AMERICANO

He aquí lo que declaró el inventor Edison a Mr. Marshall, redactor del "New York Times", en una interview:

La guerra ha mostrado ya varias cosas; la primera que ella es ineficaz.

Ninguna máquina de destrucción o de defensa puede ser talmente poderosa que no sea capaz de dominarla la inventiva de hombres desesperados. Los grandes cañones alemanes, cuyo secreto era bien guardado, constituyen la gran sorpresa de las primeras semanas de la guerra. El sobresalto apasionado de Francia supo contrarrestar su efecto antes de que fuera demasiado tarde.

La guerra ha mostrado la inutilidad de los grandes ejércitos permanentes.

Hidroplano austriaco capturado por los italianos

Los Estados Unidos conocerán la guerra algún día, y sabrán manejarla bien. Siempre hemos hecho cosas nuevas o bien cosas viejas de un modo nuevo, y que saliera mejor de lo que Europa había hecho antes. ¿Por qué hemos de seguir su ejemplo en materia militar?

Dejemos a nuestros hombres en sus talleres, pero tengamos siempre dos millones de fusiles listos y bien engrasados. Tengamos talleres con instalación capaz de fabricar 100.000 fusiles por día de un modelo perfecto. No depositemos con anticipación inmensas existencias de municiones que se ponen viejas y se averían, pero sí usinas prontas como para poder fabricar 1.000 toneladas por mes de los más poderosos explosivos.

Tengamos constantemente listas grandes máquinas para cavar trincheras. Formemos, como un núcleo, un ejército permanente de 100.000 soldados, ni uno más. Este número, hábilmente dispuesto a lo largo de nuestras costas y combatiendo detrás de 20 y 50 trincheras, sucesivas, bastará para aguantar los primeros choques.

Dispongamos, sobre todo, — y esto es lo esencial — de un cuerpo de 25.000 instructores elegidos con el mejor cuidado, idéntico al que pongo yo en la elección de mis contramaestres, 25.000 instructores, digo, capaces de instruir rápidamente al número inmenso de voluntarios que acudirían a raiz de la declaración de guerra.

El norteamericano es bravo, atlético. Es una excelente materia prima para formar soldados. No nos convirtamos en una nación militarizada, pero sí adquiramos la posibilidad de crear repentinamente una inmensa potencia militar con arreglo a la última palabra de la ciencia y un gasto reducido.

La guerra moderna es aún más una cuestión de material que de hombres, pero la mayor parte de las máquinas de guerra, en comparación con las de la industria, son muy sencillas. Tengamos arsenales en que se puedan construir cañones del último modelo. Elevémos al día el padrón de todos los talleres y usinas en estado de fabricar para nosotros, aparatos, máquinas, aeroplanos, equipos.

Los ferrocarriles serán aún por largo tiempo el medio de transporte más práctico para la artillería pesada y las municiones; mas para el transporte de las tropas, los automóviles son mejores. Podemos reunir 200.000 automóviles y, con nuestra red de caminos, que va mejorándose cada día, esos vehículos podrán, en una sola noche, conducir 2 millones de hombres a distancias de 200 kilómetros.

En cuanto a nuestra defensa y a nuestros cañones de costas, deberán ser iguales o superiores a los mejores del mundo. Debemos tener con superabundancia submarinos y minas marítimas.

La guerra de trincheras convendrá, naturalmente, a nuestro temperamento nacional. Las primeras líneas pueden abrirse por medio de picos, como generalmente las hacen los europeos; pero las siguientes deben ser cavadas de una manera rápida, valiéndonos del medio que ya indiqué. El valor de la simple trinchera es una revelación de la guerra actual.

Europa acaba de hacer una inmensa y terrible experiencia, propia para instruirnos. Nos ha mostrado que en sólo treinta días podíamos organizar un ejército más eficaz que el ejército alemán, y eso con hombres de preparación rudimentaria.

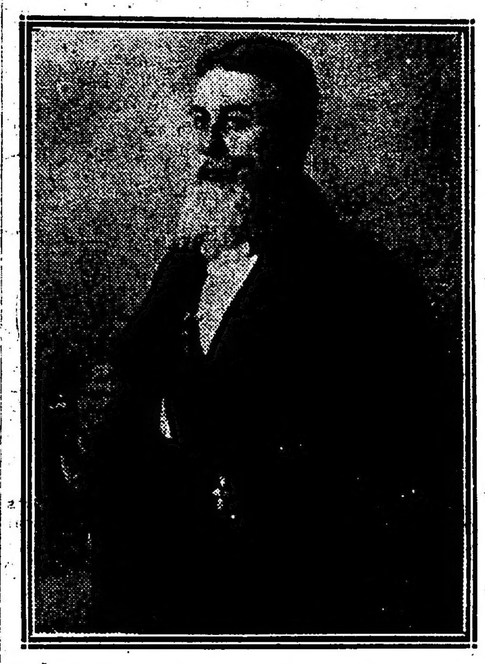

Radoslauwoo, presidente del consejo húngaro de ministros

Nuestros instructores y oficiales no deben ser apartados de la vida civil; deben, con alternativas, participar de la vida comercial e industrial de la ciudad. Tienen que estar al tanto de todo, como ciudadanos completos.

El gobierno de los Estados Unidos debe sostener un inmenso establecimiento militar modelo de investigaciones, bajo el contralor común de las autoridades militares, navales y civiles; y en ese centro tendrán que desarrollarse, sin cesar, los estudios relativos a la gruesa artillería, los explosivos delicados y todas las técnicas de la guerra. Los conocimientos adquiridos en esos laboratorios podrían ser aplicados inmediatamente y en grande escala en cuanto se declará la guerra. Y todo lo que reproduciremos sería de último modelo.

Guenadieff, eminente hombre público de Bulgaria

Muchos cañones que Alemania tenía fabricados con anticipación han resultado inferiores a los que actualmente produce Inglaterra. No debemos descuidar los aparatos esenciales de los telégrafos y de los teléfonos. Nuestro fin debe tender a que ninguna nación capaz de atacarnos disponga de medios superiores a los que podremos improvisar en poco tiempo.

Sabemos ahora cómo debe hacerse la guerra. Antes lo ignorábamos, y en Europa tampoco lo sabían.

LOS ANIMALES MUERTOS EN LA GUERRA

No es fácil formarse una idea exacta de la gran mortandad de animales que ocasiona la guerra.

Un diario de los Estados Unidos, "The Animal World", intentó establecer la cifra de una manera siquiera aproximada, recurriendo a las estadísticas conocidas de las guerras precedentes.

Según dicho diario, en la guerra de secesión el ejército de la Unión poseía más de 200.000 caballos, de los cuales perecían cada día 600, más o menos. El total de las pérdidas durante toda la campaña ascendió a 20.000 animales.

En la guerra de Sud Africa, Inglaterra perdió más de 15.000 caballos y mulas.

Las heridas originadas por los shrapneli hacen un número enorme de víctimas entre los caballos. Ningún animal sucumbe a una infección con tanta frecuencia como el caballo. Los animales atacados de infección van perdiendo rápidamente sus fuerzas hasta ponerse inutilizables y es necesario entonces matarlos.

Otras causas de mortandad son las malas condiciones atmosféricas y la alimentación deficiente.

Si se quiere, pues, establecer de una manera aproximada cuál es el tributo de víctimas que dará el mundo equino a la guerra actual, se puede calcular la cifra en 5.000 por día, para los animales muertos e inutilizados en los combates.

LOS DIARIOS VIEJOS EN LA GUERRA

Calefactores de rancho

El genio económico de los italianos se ha revelado una vez más con la aplicación de los diarios viejos en la fabricación de unas especies de rodetes engrasados para hacer fuego en las trincheras y demás ranchos de los soldados.

Hay que recordar que en Europa están en pleno invierno tanto más crudo que la acción se desarrolla en los puntos más fríos de los respectivos territorios. La leña brilla generalmente por su ausencia y se carece de otro combustible en los diversos teatros de la guerra. De manera que, aparte del enemigo, y otros malhadados factores, los combatientes tienen que luchar también con el frío.

En Francia se fabrican aglomerados de alcohol solidificado, artículo que viene a costar caro, sin contar que es fabricado industrialmente y tiene que ser adquirido por los parientes, los amigos o las "madrinas" de los que están en el frente.

La iniciativa italiana es mucho más ingeniosa y plausible. Entre los tantos comités de socorro que surgieron desde el principio de la guerra, hay uno de fundación reciente, llamado "l'Opera dello scalda-rancio", cuyo objeto es proveer de combustible a los soldados que se hallan en el frente.

Con ese fin se han puesto a contribución los diarios viejos, primera materia cuyo costo es nulo, por cuanto el público y las mismas imprentas la suministran gratuitamente al comité.

También son gratuitos los servicios de las mujeres, de los niños y de los ancianos ocupados en la fabricación del nuevo combustible.

La preparación del "scalda-rancio" es sencillísima. Se extienden sobre una mesa cuatro diarios del mismo formato y de un pliego cada uno (dos hojas), en total cuatro pliegos u ocho hojas o diez y seis páginas. Luego se doblan esos diarios de una manera especial que basta verla una vez para ponerse práctico en ese género de fabricación.

Cada doblez se hace de un centímetro de ancho más o menos, hasta formar un rollo pegado con engrudo, o, mejor dicho, una especie de bastón compacto, cuyo largo viene a ser el ancho del formato.

Una vez seco el engrudo, se corta el rollo por medio de una guillotina en discos espesos de 12 a 15 milímetros, que se sumergen luego en un baño de parafina fundida y se ponen a secar por espacio de algunas horas, después de haberlo sacado del baño.

Para hacer uso del "scalda-rancio", basta levantar un poco de papel en el centro del disco, con la punta de un cuchillo y prenderle fuego con un fósforo.

Un solo disco suministra luz durante 15 o 20 minutos; reuniendo varios pueden servir de lumbre para calentar agua y producir calor.

EL EXPEDIENETO

De Pan, en "Le Matin":

"Un industrial, tipo de organizador que, en la vida civil, dirigía una de las más importantes usinas de Francia, ha sido llamado, desde la declaración de la guerra, como oficial de administración para el servicio de sanidad.

Entre enemigos. Un soldado francés y un prisionero alemán

"He aquí lo que escribe:

"Si se simplificasen en las papelucherías, podría suprimirse un número de secretarios suficiente para constituir un ejército. ¿Se necesitan soldados? Déseme el encargo de encontrarlos. Puede sentarse en principio que, en el servicio de sanidad, el 20 por ciento más o menos del efectivo está ocupado en ensuciar papel inútilmente. ¡Eso es inrefble! Y el número aumenta cada vez más. Una industria privada quebraría en tres meses con tal manejo".

El que escribió esta carta — concluye Pan — es hombre de experiencia. No recrimina. Comprueba.

Serbios prisioneros de los austro-alemanes

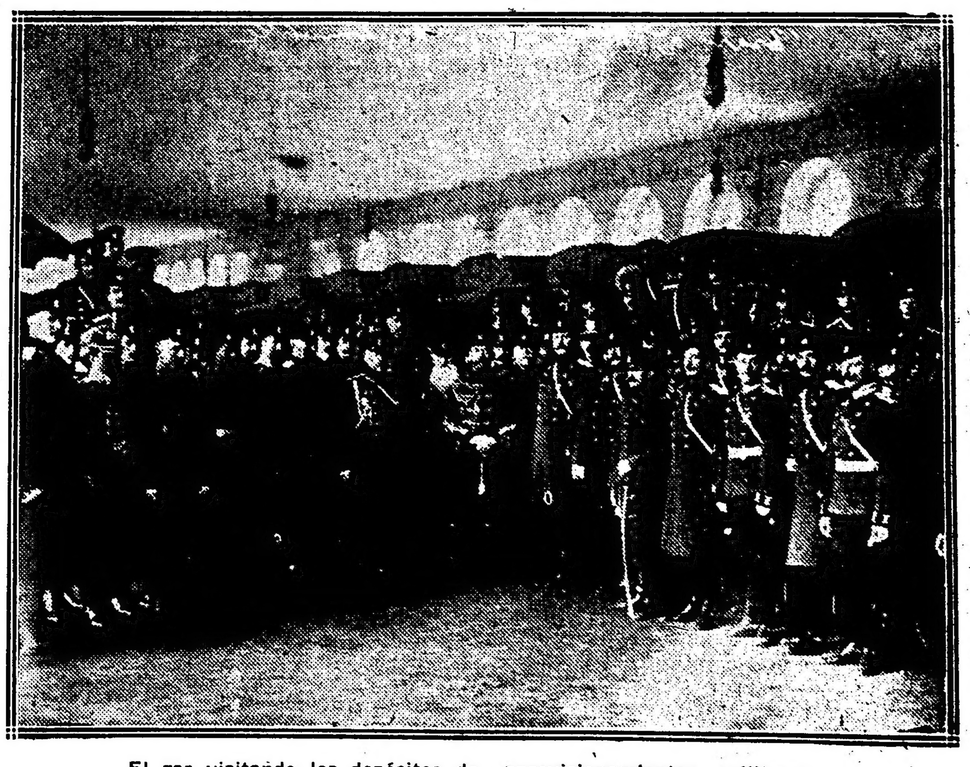

El zar visitando los depósitos de aprovisionamientos militares

PROVINCIAS

BUENOS AIRES

Sorteo de escrutadores. — Los mismos de siempre. — Mal servicio de correos. — Fiesta de caridad. — En el balneario. — Tarifas excesivas. — El producido de las ferias francas. — Poca inspección en los artículos alimenticios.—

QUILMES, enero 10. — Se ha publicado la nómina de los presidentes de comicios que desempeñan dichas funciones durante el presente año, pertenecientes a las elecciones municipales y provinciales. Del sorteo resultaron los señores Antonio Benedetti, Ricardo S. García, José Orlando, Félix Roumieu, Atilio Médici, Eduardo Sarmiento, Eduardo Barfice, Fernando J. Pozo, Daniel A. Páez y Luis F. Lo Jacomo.

La mayoría de estas personas vienen desempeñando igual cargo durante varios años y otros son empleados municipales y del Consejo Escolar, de manera que los presidentes de comicios son elementos reclutados en el partido Conservador y que no ofrecen ninguna garantía de imparcialidad para las futuras luchas políticas. Además, hay algunos que no pueden desempeñar estas funciones, porque no reunen las condiciones establecidas por la ley.

—El servicio de correos sigue mal; la correspondencia epistolar se reparte cerca de las 9 de la mañana; el público y el comercio están quejosos por estas deficiencias.

—Sumamente concurrida estuvo la fiesta patrocinada por las hermanas de caridad que dirigen el colegio San José. El programa fué correctamente desempeñado, recibiendo grandes aplausos sus pequeños intérpretes.

—Ayer se vió concurridísimo el balneario de la playa de Quilmes. Desde las primeras horas de la mañana empezaron a afluir los visitantes a este paseo veraniego; se calcula en más de 10.000 personas las que visitaron el balneario.

El servicio de tranvías es regular y el público vería con agrado que la tarifa de 40 centavos por viaje de ida y vuelta que cobra la empresa local fuera rebajado a la mitad, pues el trayecto a recorrer es de 25 cuadras, y comparado con lo que cobra el Anglo-Argentino desde Buenos Aires a ésta, es sumamente excesiva la tarifa.

—Todavía no se ha publicado el balance de lo que producen las ferias francas; esta omisión se presta a desfavorables comentarios para los hombres que están al frente de la Municipalidad.

—Los artículos de primera necesidad que se expenden en las ferias francas y casas comerciales no se inspeccionan como lo determinan las ordenanzas municipales; los consumidores son víctimas de las falsificaciones y del pésimo estado en que se encuentran casi todas las mercaderías alimenticias.

—A pesar de estar en vigencia desde el 1.o del corriente el presupuesto de gastos y cálculo de recursos, y la ordenanza de impuestos, no se ha publicado dicho documento.

—Para San Juan se ha ausentado nuestro correligionario político doctor José A. López.

El carbunclo. — Los curanderos.—

ROJAS, enero 10. — El carbunclo ha invadido en este partido. Una niñita falleció atacada de dicha pústula. En el campo de Ros está haciendo estragos entre el ganado.

—El curanderismo va tomando cada vez mayores proporciones. Mañana martes llegará de Pergamino un "médico" de agua fría, haciéndose llamar profesor.

Es tiempo de que las autoridades tomen medidas para evitar estos abusos.

Nuevo intendente. — Maniobras oficialistas. — Delegación municipal en Santa Lucía. — Más aumentos en el presupuesto.

SAN PEDRO, 10.—Celebró sesión el Concejo Deliberante, designando intendente al señor Eduardo González Bonorino, presidente del Concejo al señor Luis F. de las Heras, vice 1.o al señor Emilio B. Marigliano y vice 2.o al señor Sebastián M. Albarracín.

La reasunción del primer cargo por el señor Bonorino, jefe del oficialismo local desde hace quince años, es sólo aparente, pues en la misma sesión solicitó permiso para ausentarse por tiempo indeterminado, quedando en consecuencia a cargo de la intendencia el presidente del Concejo, señor de las Heras, que ya ejerció aquel puesto el período fenecido. La maniobra es atribuída a la necesidad de acallar resistencias provocadas por las aspiraciones de otros concejales.

—Los habitantes cercanos a estación Santa Lucía, del ferrocarril Central Córdoba, ext. a B. A., consideran un verdadero presente griego la creación de una delegación municipal en aquel punto. Aparte de que impondrá a aquellos pocos vecinos la oblación de impuestos nuevos, se verán sometidos a gabelas extraordinarias, soportando ya las subvenciones a la policía que abonan los comerciantes.

Con esta creación, cuyo verdadero objeto y título debiera ser "Subcomité Conservador", el oficialismo ha conseguido la institución de un organismo político auxiliar, que será sostenido con dinero del pueblo. En esta ciudad, la creación es también impugnada puesto que inflige al presupuesto de gastos de la comuna un aumento de cinco mil pesos anuales, que sólo servirán para sostener afiliados políticos, no recibiendo, ni los habitantes de la ciudad, ni los de Santa Lucía, beneficios de ninguna clase.

—Publicaciones oficiosas aseguran que el presupuesto de gastos de la comuna de San Pedro, sancionado para 1916, es igual al anterior. Esto no es exacto, pues además del aumento impuesto por la creación de la delegación en Santa Lucía, las necesidades políticas del momento han inducido a la municipalidad a restablecer el funcionamiento de una oficina de Registro Civil, suprimida hace cinco años por razones contrarias. El aumento de gasto anual, por este renglón, es de 4.000 pesos.

La langosta

SAN ANDRES DE GILES, enero 10. — La langosta avanza amenazando los maizales, de cuya lozanía dará mala cuenta en breve plazo. No hay barreras, ni se proporciona al chacarero medio alguno para combatirla. La desmoralización cunde por la falta de ayuda oficial, no ya con elementos de defensa, sino ni siquiera con disposiciones que obliguen a su destrucción.

Propaganda electoral

SANTOS LUGARES, enero 10. — Los elementos del Partido Conservador están en continua actividad política, dirigidos por su jefe doctor Pedro Ballester, quien hace la propaganda personalmente.

Los trabajos electorales que hace este señor en Caseros resultarán completamente estériles, pues los oficialistas en esta villa están repudiados por el vecindario, que a más está cansado de promesas que no se cumplen y observa la mala administración de la comuna.

Romerías españolas. — Cosecha. — Edificios escolares. — Abigeato.

OLAVARRIA, enro 10. —Termináronse las clásicas romerías españolas en el local de costumbre, notándose entre los concurrentes la franca expansión peculiar del alma ibérica que vuelca en éstos días de algazara todas sus alegrías y entusiasmos al son de las dianas alegres de las gaitas, dulzainas y tamboriles.

Numerosas familias concurrieron por la noche a participar del jubiloso y tonificante ambiente del prado.

—Prosiguen normalmente los trabajos de corte y trilla del trigo y avena, con resultados muy superiores a los calculados.

Hasta ahora no se han hecho operaciones de venta de cereales, esperando el mejoramiento de los precios que, por las causas que son notorias, han sufrido una pequeña baja.

Se ha notado exceso de brazos para la recolección de la cosecha, debido a la circunstancia de haberse dedicado a esa faena los artesanos que estaban desocupados por la paralización de los trabajos urbanos.

A consecuencia del buen año agrícola ha renacido la confianza en el comercio y se confía en que él mejorará la situación económica de los obreros con la reanudación de los trabajos interrumpidos por la crisis reinante.

—La dirección general de escuelas ha aprobado los trabajos de reparaciones practicadas por los empresarios Galliato y Bonnel en los edificios de las escuelas números 4 y 5 de la localidad.

—"El Popular" en un sensato artículo atribuye a la mala política el incremento que ha tomado en la provincia la delincuencia y especialmente el cuatrerismo, que se ha convertido en una verdadera plaga, muy fácil, sin embargo, de extirpar si las autoridades se empeñaran en ello, pues hasta ahora se han escudado los delincuentes en la impunidad de que gozan para reincidir en el delito, desde que en su mayoría son profesionales que han elegido ese medio de vida.

El juego y el cuatrerismo. — Sociales. — Diversas

LAS FLORES, enero 10.—Durante los tres últimos días de romerías se continuó jugando descaradamente sin que la autoridad policial o municipal tratara de impedirlo. Hay noches en que en las carreritas se ha jugado hasta por 50 pesos y hasta las dos de la mañana.

—Continúan los robos y carneada de hacienda sin que se descubran los autores; días pasados al doctor Alcorta le sustrajeron en una noche diez y ocho vacas.

—Muy concurrido el baile organizado por la sociedad "Unión Ferroviaria".

—De Lomas de Zamora el joven Alfredo Weiss y su señorita hermana Carmen.

Autoridades comunales. — Política. — Varias

CARLOS TEJEDOR, enero 10.—Reunióse el concejo deliberante al objeto de constituir sus autoridades para el nuevo período. Contrario a los trabajos que venía haciendo para sí el candillo conservador, que a toda fuerza quería ser intendente, fué proclamado para ese cargo el vecino don Juan F. Spraggon de cuya acción espera mucho el vecindario.

Para la presidencia de ese mismo cuerpo fué designado el señor Fabián Gambier.

Con motivo de estas designacines han experimentado un cambio fundamental las cosas políticas del partido, pues el caudillo conservador ha quedado aislado, entrando a actuar otras personas.

—Causa extrañeza de que a esta comisaría no se le haya dotado de comisario.

Desde hace más de un año que han cambiado al último sin reponerlo, y encuéntrase a cargo de ella el oficial Colaneri.

—La recolección de la cosecha que este año resulta buena de clase y cantidad se hace con facilidad, favoreciendo el buen tiempo.

—Ha caído un pequeño chaparrón. Espérase en beneficio general mayor cantidad, pues los fuertes calores reinantes han hecho mucha presión en pastoreos, sembrados y plantíos.

—Ausentóse para su establecimiento de campo de la estación Neild la señora Eufemia Z. de Aprais acompañada de sus señoritas hijas Rosario y Guillermina, después de haber pasado seis días en la localidad.

CORDOBA

Convención demócrata. — Dr. Ramón Gómez. — Campañas de "El Heraldo". — Varias

CORDOBA, enero 10. — Los demócratas realizarán en la segunda quincena de este mes una convención para elegir los candidatos a diputados nacionales y electores de presidente.

—Los diarios de ésta saludan al doctor Ramón Gómez, en su paso por ésta, diciendo que es el hombre que con más justicia y títulos está llamado a encabezar la fórmula gubernamental de Santiago del Estero.

—"El Heraldo" continúa su campaña contra las malas prácticas administrativas e inicia otra contra la dirección de rentas, donde como en todas las reparticiones existen irregularidades graves.

—Alarma seriamente a la población la gran cantidad de robos que se cometen.

—En cinco días han visitado el zoológico 16.500 personas.

La cosecha de lino y trigo. — Sin barreras para combatir la saltona. — Comisario sin comisaria.—

GENERAL ROCA, enero 10. — Hace unos días que ha comenzado la trilla de trigo y lino, dando un buen rendimiento.

Algunos colonos se quejan por la falta de barreras para poder combatir debidamente las grandes mangas de langosta saltona que amenazan devorar los sembrados de maíz, los que se encuentran en un estado inmejorable.

Es criticable que en una población como esta el comisario de policía esté sin comisaría; y digo así porque hace dos meses aproximadamente que el señor Pedro Rodrigo se hizo cargo de este puesto y como su antecesor tenía las oficinas en su misma casa, no ha querido continuar alquilando los locales para lo mismo, porque aún se le adeudan algunos meses de alquiler.

—Existe el propósito de elevar a la dirección general de Correos y Telégrafos una solicitud, pidiendo que la oficina local de correos sea habilitada para giros postales. Esto vendría a llenar una marcada necesidad tanto en el comercio como en particular, puesto que en ésta no existe Banco ni casa de comercio que se encargue de expender giros.

Denuncias de un diario

CORDOBA, enero 10.—"El Heraldo" continúa concretando gravísimos cargos contra la policía.

También formula denuncias contra el director de la escuela de comercio señor Víctor Rez por diversas irregularidades administrativas.

ENTRE RIOS

Delegación importante al Paraná. — Banquete al ex intendente. — Reaparición de "El Debate".—Varias—

CONCORDIA, 10—Mañana partirá para Paraná una delegación de Concordia, que va a objeto de solicitar de los legisladores provinciales la aprobación del convenio al referéndum celebrado entre el gobierno de la provincia y doña Flora Urquiza de Soler, mediante el cual se soluciona el secular e importante litigio sostenido por la municipalidad de Concordia y por el cual se incorporarán cinco mil hectáreas al ejido de esta ciudad.

La delegación se compondrá de más de cuarenta personas, en representación de los partidos radical, demócrata, de la industria, agricultura, comercio, sociedades de fomento, rural, etc. Será el más alto y genuino exponente de las aspiraciones y necesidades de esta ciudad.

El tren expreso los conducirá a Paraná regresando posiblemente el próximo domingo.

Simultáneamente con los preparativos de partida, llega aquí la noticia de la probable oposición de los legisladores demócratas, al sólo objeto de obstruir la ejecución del proyecto gubernativo, siendo así consecuentes con su actitud reprobable y antipatriótica del anterior período de sesiones, en que llegaron a negar al gobierno hasta los recursos para pagar las enormes deudas contraídas por despilfarros y dilapidaciones del antiguo régimen que ellos representan.

Tal actitud producirá enorme indignación popular en toda la provincia y las consecuencias que sin duda no se preven.

—En esta semana se ofrecerá un banquete de doscientos cubiertos al ex intendente doctor Zorraquín, iniciador de la importante transacción municipal.

—El intendente señor Requena sigue produciendo actos bien recibidos por la opinión de esta ciudad: sus medidas y nombramientos son aceptados, proponiéndose cortar todos los abusos que ha encontrado en los manejos administrativos de algunos empleados, a quienes se instruye sumario.

Se anuncia un decreto poniendo todo el personal en comisión, para facilitar la tarea de selección.

Se espera el regreso de los concejales ausentes para convocar a sesiones extraordinarias.

—Editado por una empresa periodística de reciente organización, reaparecerá el 1 de febrero el diario radical "El Debate".

SANTIAGO DEL ESTERO

Periódico oficialista — Crimen monstruoso

FRIAS, enero 10.—El presidente de la municipalidad editará en breve un periódico que se ocupará netamente de hacerle la defensa. Para ese objeto conferenció con el señor Adrián de González, proponiéndole la dirección. Este no aceptó.

—Registróse un crimen horrendo en la población de Albigasta, distante dos leguas de ésta.

El sujeto Albertano Santillán ahorcó a su hija, joven de 15 años de edad, por encontrarse en cinta. Luego dió un tiro a su esposa, la que por milagro se salvó.

En seguida el criminal se dió a la fuga.

Las policías de Catamarca y Santiago búscanlo.

Los impuestos municipales. — Protesta del vecindario. — Temores de desórdenes

FRIAS, enero 10. — Reunióse el comercio, acordando nombrar una comisión que se presente ante el Poder Ejecutivo de la provincia a pedir la modificación de los impuestos municipales, pues consideran que lo hecho es un agravio a éste.

Algunos comerciantes de espíritus exaltados quieren producir hostilidades.

La policía en completo asistió a la reunión temiendo desórdenes.

Vida Obrera

El gremio de peluqueros

MIENTRAS EL FIGARO REALIZA SU TRABAJO

LAS PECULIARIDADES DEL BARBERO

COMO ES RETRIBUIDO

SUELDOS Y PROPINAS

UNA CHARLA ENTRETENIDA

Hace años que mantenemos relación con el oficial peluquero que nos sirve. El hecho no tiene en sí mayor importancia, por la sencillísima razón de que todo el mundo, el que más y el que menos, tiene predilección por aquel que está ya habituado a los gustos personales.

Es proverbial en los fígaros el hábito de la "lata". Ellos se insinúan. Preguntan todo aquello que pueda dar origen a mantener la conversación mientras esgrimen la tijera o la navaja.

Desde luego, los hay muy listos y entretenidos, locuaces y algunos de agudo ingenio, sin contar a los superficiales y tontos de capirote que empalagan y fastidian.

Es el caso que nuestro fígaro es un sujeto interesante: mezcla de sociólogo, con veleidades de filósofo, ha leído y lee bastante en los momentos que el tocador se halla desocupado y una buena parte de las propinas que recibe las destina a acrecer su biblioteca, en la que los autores rebeldes están muy bien representados.

El hombre se ha enamorado de las cuestiones de carácter trascendental: ha soñado con reivindicaciones sociales, y fué hace algunos lustros una especie de apóstol de las reivindicaciones gremiales en el sentido de obtener para él y los suyos el cierre dominical y otras reformas para mejorar la retribución y otras cosas por el estilo. Sin embargo, nunca ha sido un sectario. Más bien hay en él un espíritu ecléctico. Tiene, desde luego, sus desplantes de rebeldía, pero no despunta en ese sentido. Es, en una palabra, un fígaro que entretiene, de suerte que, con un concepto relativamente claro de la vida y de las cosas, sabe colocarse en el justo medio, y tiene tema para todos los gustos, pues conociendo los puntos de vista de cada uno de sus parroquianos, el hombre hace con tino su composición de lugar.

Presentado a nuestro hombre, se explica que al vernos hoy, más bien dicho, mientras ejercía con todas las de la ley su labor, después de los saludos de práctica nos formulara esta pregunta:

—¿Y qué tal; cómo va LA EPOCA?

—Muy bien. ¿Usted no la lee?

—Sí la veo de cuando en cuando; y como entre mis clientes tengo varios que son del partido Radical, algunas veces me la han dejado y la he leído con placer.

—Hombre, su pregunta viene al pelo: casualmente voy a molestarlo a fin de que me proporcione unos cuantos datos.

—¿Me va a reportear?

—Hombre, no tendría nada de particular, pues resultaría muy sabroso saber y al público el sin fin de cosas que ustedes preguntan a los clientes mientras le afeitan, pero no es esa la intención.

—¡Usted dirá!

—Usted habrá visto que LA EPOCA tiene una sección que se titula "Vida obrera".

—En efecto, me ha llamado la atención y he leído con interés algunos de esos artículos.

—¿Qué le parece si publicáramos uno referente al gremio de peluqueros?

—Si usted necesita datos al respecto estoy completamente a su disposición.

—Muy bien. Dígame, ¿a cuánto asciende el total de oficiales peluqueros en la metrópoli?

Nuestro hombre se reconcentró en sí mismo, hizo un cálculo mental y nos contestó:

—Puede usted afirmar que hay aproximadamente 9.000 barberos.

—¿Tantos?

—Calculo que existen en Buenos Aires tres mil peluquerías, y fijando un promedio de tres personas en cada una, usted ve que la cifra... Le hablo con verdadero conocimiento de causa, pues le consta que he andado metido en todos los movimientos que se produjeron hace dos o tres lustros tendientes a organizar el gremio.

—¿Existe realmente en estos momentos alguna sociedad gremial?

—Sí, la hay; pero no estoy afiliado a ella.

—¿Cómo así?

—¡Qué quiere! Las ilusiones se marchitan ante la dolorosa realidad.

—¿Se publica algún periódico?

—"El Oficial Peluquero", órgano oficial de la mencionada sociedad. Usted sabe que con anterioridad se publicaron una serie, y que éste es un gremio que ha dado un porcentaje de rebeldes, socialistas y ácratas; de estos últimos figuran en mayor proporción, a los que le fuera aplicada la ley de residencia.

—No conocía ese detalle. ¿Y usted cómo se salvó?

—¡Hombre, yo no he extremado mis rebeldías al extremo de hacerme blanco de esas persecuciones! Además, esas ideas las tengo para mí. Me he convencido de que no hay que dar por el pito más de lo que el pito vale. En todas las casas donde he trabajado los patrones estaban al tanto de mis ideas; pero siempre he aportado a esas casas un número de clientes a quienes, como a usted, sirvo desde muchos años.

—¿Cuál es la característica más saliente del gremio peluqueril?

—Si usted afirma que es uno de los gremios más bohemios, señalará su característica más fundamental. El sueldo que ganamos es reducido: hoy en las peluquerías centrales oscila entre 60 y 80 pesos mensuales, a esto hay que añadir las propinas, pero éstas no son tan copiosas como en los años de prosperidad: pues bien: una parte, la mayor parte de esas propinas la emplean, los unos en carreras y otros en libros. Esto no quiere decir que no existan padres de familia que mire todo y sobre todo no se preocupen en llevar al hogar la mayor parte del producto de su trabajo.

Si usted dijera en LA EPOCA que un buen número de mis colegas aceptan a la par de las propinas en efectivo prendas de sus clientes, acaso no faltaría quien saliera a refutar esa afirmación, pero hay de todo en la Batalla de la viña del Señor.

—¿Cuántas horas trabajan ustedes?

—Las peluquerías en la zona del centro permanecen abiertas desde las 7.30 a m. hasta las 8 p. m., lo que representa normalmente una jornada de 13 horas.

—¿Cuál es la perspectiva del trabajo?

—Desde que se han generalizado las navajas de seguridad, es considerable el porcentaje de los que acuden a las peluquerías no sólo para el servicio del pelo, unos por comodidad e higiene y otros por razones de economía. Acaso en su mayoría por la última razón. Lo que significa en términos concretos que la situación del gremio dista por múltiples razones, de hallarse en el estado de prosperidad de otras épocas.

—¿Y cómo explica usted el fenómeno de que acrece el número de peluquerías que se establecen en la mayoría de los salones de lustrar calzado?

—El hecho se explica muy fácilmente: precisamente porque el trabajo decrece los dueños de peluquería limitan el número de personal; los que quedan sin trabajo, generalmente cuando se trata de buenos oficiales, de ordinario cuentan con algunos ahorros, o bien visitan a los clientes a quienes han servido, entre los cuales encuentran a alguno que les adelantan pequeñas sumas para establecerse con dos o tres tocadores: ahí tiene usted el secreto.

—¿De manera que el porvenir del gremio?

—La navaja de seguridad, las máquinas automáticas de cortar el cabello y el arbitrio de que ya han echado mano algunas madres que no sólo se limitan a arreglar el pelo de sus hijos, y aun de sus esposos, no tendría nada de particular que con el tiempo se generalice en detrimento nuestro.

Un casamiento frustrado

El piloto Athámas, un viejo borrachón, confundía a menudo un puerto con otro, cuando estaba pasado. Tal cosa le sucedió el día que, creyendo recalar en el país del virtuoso Ulises, cuyo hijo tenía a bordo, puso la proa en línea recta sobre Salento. No descubrió su error sino *en el momento de atracar al muelle.* Sin turbarse, con un aplomo que un marsellés hubiérale envidiado, Athámas salió de apuros declarando que Neptuno, engatusado por Venus, le había extraviado la vista; y Telémaco, excelente joven, *pero un tanto crédulo*, se tragó esa explicación, que hoy en día ni siquiera un ministro de marina se atrevería a dar, para encubrir la ignorancia de alguno de sus protegidos.

Ese contratiempo, por otra parte, pronto fué olvidado, gracias a las atenciones que Idomeneo, rey de Salento, prodigó al célebre viajero y a Mentor, su fiel compañero. Naturalmente, les obligó a dar una vueltita de propietario: les hizo conocer la ciudad en todos sus detalles, y, entre otras cosas, el palacio de justicia, que no habría llamado la atención de los visitantes sin la deliciosa perspectiva que presentaba una de las salas. Numerosos litigantes del sexo masculino, y un número igual de litigantes del otro sexo, la llenaban completamente. Pero lo que daba al espectáculo un carácter poco común en semejante sitio, es que todas las mujeres eran jóvenes, bellas en su mayor parte, y todas con un aire que denotaba una felicidad perfecta. Sus compañeros parecían compartir ese humor agradable. Telémaco nunca había visto tanta gente sonreir en un tribunal. Como le gustaba instruirse, preguntó a qué se debía ese extraño fenómeno. Idomeneo le contestó:

—*Hijo de Ulises, estáis aquí en la antesala del juez que sentencia los divorcios.*

—¡Cómo!—exclamó el joven—¿toda esa gente quiere divorciarse?... ¿Y cómo se explica que la alegría esté pintada en todas esas caras?

—*Porque,*—explicó el juicioso *monarca*—por las leyes que he dado a mi pueblo, el mutuo consentimiento basta para obtener el divorcio. Más aún: esta es la única causa que se admite, y, todavía, siempre que el casamiento haya durado *por lo menos un año...* lo que, a decir verdad, parece muy largo a algunos. Esas parejas son felices porque dentro de pocos minutos quedarán otra vez libres. En otros países se exigen pruebas de todo género, se hacen penosas indagaciones y se oyen alegatos en que los esposos se abruman de injurias. En mis Estados no hay nada de eso: se separan como buenos amigos, justo en el momento en que iban tal vez a odiarse. ¿Qué pensáis de mi jurisprudencia?

—¡Oh, *rey!*—dijo Telémaco— os contestaría más fácilmente si me preguntárais lo que pienso de las costumbres de vuestros súbditos. Entre vuestros soberbios templos ¿no tenéis, entonces, ninguno dedicado al Amor constante?

Mentor, que sabía que su discípulo se escandalizaba por poca cosa, desvió la conversación; pero la reanudó cuando se halló a solas con el rey.

—¿Creéis—le preguntó—que el nombre de matrimonio pueda darse, con toda justicia, a esos lazos que se pueden romper tan fácilmente?

—«Inter nos»—convino Idomeneo—mucho habría que decir al respecto. Pero en mi antiguo reino de Creta, donde penaba la infidelidad con castigos rigorosos, las prisiones eran chicas para tantos culpables. ¡Lo que esos nenes me han hecho ver en materia de raptos, de asesinatos, de crímenes pasionales, excede todo lo que cabe en la imaginación! Estaban por degollarme cuando precipitadamente los abandoné para venir aquí. ¡Ah!, mi querido señor Mentor, si tuvierais alguna buena ley en materia de casamiento y de divorcio que proponerme...

—Quizá—dejó esperar el anciano.— Dadme tiempo para reflexionar. Volveremos a hablar de este asunto.

⁂

Los acontecimientos que sobrevinieron se han [illegible] demasiado conocidos para que necesiten algo más que una simple alusión. Salento, pocos días después, estalló, [illegible] y sin la intervención de Mentor, hubiera sucumbido infaliblemente. Después, en el momento en que se acababa de concertar el enlace de la bella princesa Antiope con Telémaco, éste partió con Néstor para ir a guerrear contra los Daunios. Se sabe que, aprovechándose de una herida que le habían concedido, ese joven aventuró bajó a los Infiernos en busca del autor de sus días, que no encontró allí, a Dios gracias! En fin, después de una guerra muy larga y muy penosa, donde corrió los más grandes riesgos, Telémaco volvió a Salento, que reconoció apenas, tanto era lo que el juicioso Mentor, siempre dispuesto a intervenir en los asuntos ajenos, había conseguido de Idomeneo, más bien débil de carácter, para realizar en el reino verdaderos trastornos de todo género.

Pero el intrépido hijo de Ulises se encontró, como cuando su primera visita, con la misma afluencia de parejas estrechándose en los alrededores del tribunal. Esto le hizo sonreir.

—¡Ah, ah!—dijo—veo que los progresos alcanzados durante mi larga ausencia no han hecho que los salentinos sean más constantes, ni las salentinas más fieles. ¿Cómo, mi viejo Mentor, nada ha podido ganar en esto?

—Mire con más detenimiento—aconsejó el anciano.—¿No descubre usted algo nuevo en la fisonomía de estas gentes?

—Es cierto—reconoció Telémaco;—su alegría ha desaparecido. Se tienen agarrados de la mano, hablan entre ellos en voz baja, cambian tiernas miradas y llevan en el rostro el entusiasmo de los que marchan al martirio... Pero, ¿para qué esas bolsas llenas que llevan?

Idomeneo tomó la palabra:

—¿No veis ese edicto pegado en las paredes?

El edicto, muy corto, contenía solamente este artículo:

«Después de un año de matrimonio
El divorcio es obligatorio.
Bajo pena de multa».

—¡Por Júpiter!—exclamó Telémaco, cuyos viajes no le habían hecho adquirir mucha experiencia sobre ciertas cosas;—me parece que ya se divorciaban bastante sin necesidad de que la ley les obligara a ello!

—¡Eh!, mi querido amigo: en esto es que me he mostrado astuto. Ya no se divorcian, desde que les he ordenado que lo hicieran. Sobre todo las mujeres,—pues conoce usted su espíritu de contradicción—no faltan por nada a su deber y podrían dar puntos a Andrómaca; mientras que, cuando su primera visita, copiaban demasiado a esa pícara Elena, sin la cual no estaría usted aquí, ni yo tampoco. Si siguiérais a alguna de esas parejas hasta los estrados del magistrado que los cita a comparecer por abuso de fidelidad, no oiríais más que protestas contra mi *edicto, mi tiránico* edicto. Y, para dar mejor a comprender que prefieren que las condenen, estas buenas gentes van a la audiencia con la multa preparada. Doble ventaja: para las costumbres y para mi tesoro real, cuyo mérito *pertenece a nuestro amigo* Mentor, de quien es la idea. Ahora volvamos a palacio y hablemos seriamente. ¿No os parece que es hora de fijar el día de vuestro himeneo con mi hija Antiope?

Telémaco, mientras seguía a su futuro suegro, iba reflexionando. Las mujeres, que conocía muy poco, debido a su severa educación, le asustaban cada vez más. «Así, pues, pensaba, el mejor medio para que se vuelvan infieles es hacerles jurar la fidelidad? ¿Y para impedirles que rompan sus lazos, basta querer que se desliguen? ¡Entre su obstinación y su ligereza, un pobre hombre como yo tendrá la perplejidad de la elección!»

—Padre feliz de la más encantadora de las princesas—dijo en alta voz,—el honor de entrar a formar parte de vuestra familia es el colmo de mi esperanza. Tomo a los dioses por testigos de que, si sólo consultara mis deseos, hoy mismo se encenderían las antorchas nupciales. Pero ¿qué diría mi padre Ulises, qué diría mi madre Penélope, si realizara un acto tan grave sin consultarles? Permitidme que vaya a pedirles su consentimiento. Oid: los vientos amigos están dispuestos a hinchar mis velas en dirección de Itaca. Aprovechemos sin tardanza los favores de Eolo. Cuanto más pronto parta, más pronto me volveréis a ver. ¡Buena salud, mientras tanto!

Y así diciendo, sin dar tiempo a su huésped para que le contestara, Telémaco le estrecha entre sus brazos y corre hacia el puerto, donde sus marineros, dóciles a su voz, izan inmediatamente la verga y arman los remos.

Antiope, furiosa del chasco, pronto llegó a ser, por su mal carácter, la desesperación de la familia y el terror de los jóvenes en estado de casarse. Por fin, ya vieja solterona, se hizo raptar por uno de los pajes de su padre, se casó con él y lo hizo muy desgraciado.

LEÓN DE TINSAU

CRONICA SOCIAL

Ha fallecido hoy en Alta Gracia (Córdoba) el doctor Carlos A. Cantilo, joven abogado con extensas vinculaciones de parentesco y amistad en nuestros círculos sociales.

La noticia ha de ser recibida con sincero pesar por cuantos conocieron al extinto y supieron apreciar las condiciones intelectuales y las prendas caballerescas que le adornaban.

Juez letrado en el Chaco, el doctor Cantilo, a pesar de su delicado estado de salud y de lo inconveniente de aquel clima, continuó sirviendo a su cargo con una consagración que podríamos llamar heroica, hasta hace tres días, en que la familia decidió su traslado de Resistencia a Alta Gracia, buscando aires más propicios a su debilitado organismo.

El recurso fué por completo inútil ante la gravedad del mal que ha concluído con una existencia digna de todos los auspicios y llamada a un halagüeño porvenir.

⊙⊙⊙

De Mar del Plata:

Día de gran animación el de ayer.

Un cielo limpio presidió la expansión del mundo veraneante, que a mediodía poblaba la rambla en alegres grupos.

Las dos misas de 11, en San Pedro y Stella Maris, se repartieron el concurso elegante del balneario.

Stella Maris tiene su grupo casi invariable de "habitués", del cual muy pocas faltaban ayer. Estaban las señoras: Ercilia Cabral Hunter de Anchorena, Justa Dose de Zemborain, Sara Ocampo de Cranwell, Agustina Constanzó de Malaver, María Teresa García Fernández de Bellocq, María Luisa Unzué de Aldao, Adela Peña de Udaondo, María Rosa Lezica Alvear de Pirovano, Isabel Quiñones de León de Christophersen, Delia Alvear de Ocampo, Elvira Pérez de Cranwell, Susana Casal de Vivot, Josefina Alzaga Unzué de Sánchez Elía, Gabriela Acosta de Ocampo, etc.

Señoritas: Matilde Ortiz Basualdo, María Luisa Constanzó, Elisa y Elvira Udaondo Peña, Antonia Quiñones de León, Mercedes Dose. María Luisa y Elena Aldao Unzué, María y Servina Bellocq, Sofía Cranwell, Raquel Aldao, Adelia Acevedo, etc.

En San Pedro estaban las señoras:

Elisa Alvear de Bosch, Lola Acosta de Acevedo, Silvia Saavedra Lamas de Pueyrredón, Elena Hoevel de Casares, Rosa Freyre de Aldao, Concepción Sastre de Casado, Carmen Leloir de Acosta, Felisa Saavedra de Ledesma, Carmen O de Zuberbühler, Ofelia Dufour de Hileret, Carmen Molina de Bustamante, María Luisa D. de Devoto, Elvira Urioste de Gómez Molina, Estela Chevalier de Acevedo, María Carmen Sala de Demaría, María Calvo de Pérez, Marta de Bary de Vedoya, Mercedes Paz de Ocampo, Rosa Altget de Tornquist, Elvira Gómez Molina de Ayerza, Virginia Sotomayor de Ahumada, Florencia Tornquist de Castex, Sara Moreno de Gowland, Leonor Basavilbaso de Piñero, Emilia Agote de Dávila, Ercilia Casares de Blaquier, Marta Alemán de Jiménez Zapiola, Elvira Bonorino Udaondo de Sojo, Jacoba Fernández de Peró, Catalina Benedit de Casares, Leonor Stegman de Piñero, Lorenza Zenavilla de Ramos Mejía, María Meyer Pellegrini de Vallée, Julia del Carril de Carabassa, María Elena Molina Crisol de Ledesma, María Luisa Torres Agüero de Idoyaga Molina, María Pradére de Mihura, María Rosa Olivera de Ramos Mejía, Rosa Acevedo de Yofre, Albertina Pérez de Pagés, Honoria Crespo de Silveira, Blanca Campos Urquiza de Amadeo Artayeta.

Señoritas: Elisa y Teodelina Bosch Alvear, Josefina y Elvira Udaondo, Carmen y Josefina Zuberbühler Oliden, Carmen y Magdalena Bustamante, Carmen Sastre, Justa Haydée y María Cristina Campos Urquiza, María Elisa y Celia Martínez Saaber, María Isabel y Julieta Pueyrredón, Angélica Gómez Molina, María Carlota, Teresa y Delia R. Aldao Agoste, Susana Hoevel, Silvia E. y Marí aElena Casares, Clemencia y Carmen Padilla Victorica, Zulema y Estela Zuberbuhler, Mercedes y Sara Tornquist, Raquel Cárdenas, Juana, María Teresa y Margrita Obarrio, Sofía Moss, Carmen Estrada Borbón, María Luisa Ahumada, Elsa y Giselle Shaw, Rosa de la Torre Campos, Susana De Bary, Mercedes Ocampo Paz, María Carlota Jiménez Bustamante Ernestina Mendonça, Aurora Fernández, Delia Dofour, Carmen y Silvia Echagüe, María Luisa Peró, Leonor y Sotera Terry María Luisa y Carmen Orma, Susana Nicetti, etc.

—Para el martes 18 del corriente se anuncia en los salones del Club Mar del Plata el primer cotillón de la temporada.

Esta fiesta inaugural será destinada a fines de beneficencia.

—La comisión de damas que preside la señora Julia Elena Acevedo de Martínez de Hoz organiza una rifa a beneficio del hospital local.

Los premios consisten principalmente en muñecas vestidas por personas conocidas de nuestra sociedad.

—Agradable reunión la del Bristol Hotel en la tarde de ayer. Vimos allí a las señoritas de Casares, Pueyrredón, Jolly, Lamas, Smart, Otamendi, Fernández Madero, Gómez Molina, etcétera.

Se bailó con mucha animación, prolongándose después de la retirada de la orquesta, ejecutando en el piano varias niñas selectos trozos musicales.

—Las reuniones deportivas se suceden con frecuencia.

En las canchas de lawn tennis que posee el hotel Royal se jugó ayer tarde un interesante partido entre el doctor Arnaldo Luchinetti y la señorita Ana María Avalos contra el señor Daniel Martínez Paz y la señorita Ana María Cott: resultaron victoriosos los primeros.

Muy interesante resultó también el partido de croquet jugado entre la señora Sigaldo de Luchinetti y la señorita Celia Avalos contra la señora Enriqueta B. de Rivas y la señorita Clara de la Fuente. Vencedores resultaron los primeros.

Para el 14 en este mismo hotel una comisión de damas formada por Clara de la Fuente, Ana María y Celia Avalos, Josefina Sommer, Ana María Cott y Beatriz Rivas, preparan un concierto y baile.

El acceso a esta fiesta será por tarjeta y deberán retirarse el mismo día.

—En la reunión última celebrada por la comisión directiva del Club Mar del Plata, se anunció por uno de sus miembros que el presidente de la república, había manifestado el deseo de visitar y conocer el balneario.

La visita sería para el próximo mes de febrero en caso de realizarse.

El doctor de la Plaza se alojará en la suntuosa residencia del señor Miguel Alfredo Martínez de Hoz "Chapadmalal", situada a media hora de la ciudad.

Con tal motivo la comisión del Club Mar del Plata trató la consiguiente preparación de un programa de fiestas cuyos números serían incluídos dentro de una misma semana, registrándose dentro de los siete días diversos torneos deportivos, partidos de football, entre teams venidos de la capital; carreras de natación, de "sandolinas", fuegos artificiales y demás fiestas en la playa.

En el teatro Odeón donde actuará la compañía nacional que dirige la señora Orfilia Rico, con las tonadilleras Pastora Imperio y la Goya organizará una función de gala, haciendo acto de presencia el doctor de la Plaza.

Con el propósito de dar mayor brillo a los festejos, por su parte el Yacht Club Argentino enviaría parte de sus embarcaciones para organizar carreras.

—La banda de policía de La Plata, a pedido del Club Mar del Plata amenizará como en años anteriores los paseos públicos.

—Ayer se realizó en el Club el segundo teconcierto de la temporada, ejecutando la orquesta el siguiente programa:

1o. Visión, vals, Waldteufel; 2o. La Zíngara (ouverture), Balfe; 3.o La Divorziata (pot pourri), Leo Fall; 4o. Chanson du Printempes, Mendelssohn; Andrea Chenier (fantasía), Giordano; La feria (suite espagnole). La cenne.

—Cada día que transcurre llegan a este balneario centenares de personas que huyen de los terribles calores de la metrópoli en busca de una temperatura más agradable que la que actualmente reina en la capital.

En el tren rápido diurno del sábado llegan 330 pasajeros y en 30 trenes nocturnos llegados el domingo el total de viajeros fué de 60 pasajeros.

La enorme afluencia de veraneantes confirma la opinión de que la presente temporada se asemejará a aquéllas, ya lejanas, en que casas y hoteles no eran suficientes para hospedar a todos los que llegaban.

Sin embargo, año tras año Mar del Plata se ha desarrollado en una forma verdaderamente asombrosa y hoy no se ve en apuros para recibir en pocas horas la respetable cantidad de 1000 huéspedes.

⊙⊙⊙

El diputado nacional doctor Marcelo T. de Alvear y señora se instalarán en breve en la residencia "Villa Elvira" que la señora María Unzué de Alvear posee en Martínez, donde pasarán la temporada de verano.

⊙⊙⊙

Los señores Arturo Z. Paz, Félix T. Muñoz, José Gregorio Zuberbühler, Bernabé Ferrer, Eduardo Crespo, Luis Quirno y Alejandro Moreno, que formaron la comisión de colecta del Día de los Niños Pobres, han elevado a la junta directiva del Patronato de la Infancia el resultado de la subscripción púbica del 2 de octubre último.

El producto ha sido de 190.253.72 pesos moneda nacional, correspondiendo de esta suma: a la colecta, $ 125.998.91; a las alcancías, 61.205.36; al teatro Colón, 3.049.45.

Los gastos alcanzaron a $ 5.503.42, comprendiendo en ellos el importe del costo de las alcancías, impresos, franqueo, etc.

El Patronato de la Infancia ha hecho imprimir folletos, conteniendo la lista de donantes.

⊙⊙⊙

Ayer por la tarde se ausentaron a Mar del Plata el señor Daniel Ortiz Basualdo, su señora Mercedes Zapiola y sus hijos y a señorita Beén del Campillo.

Se instalarán en su chalet Villa General Zapioal en la oma del torreón.

⊙⊙⊙

En delicado estado de salud fué embarcado ayer para Corrientes el diputado nacional por esa provincia doctor Alvaro Márquez con su señora María de las Mercedes Cabral y el doctor Wenceslao F. Cabral.

⊙⊙⊙

El siguiente bello rasgo de la reina de España ha sido narrado por los colegas de la madre patria:

"La reina Victoria Eugenia ha fundado, con el nombre de Ropero de Santa Victoria, una institución destinada a socorrer a los pobres en Madrid con donativos de ropas de abrigo, colchones, mantas, etc.

En uno de los días del pasado diciembre, la reina, acompañada de sus damas, se ocupaba de la distribución de ropas a los necesitados.

Entre los pobres que acudieron, figuraba una viejecita de cien años, achacosa, perteneciente a la parroquia de los Dolores. La reina habló con ella cariñosamente, preguntándola detalles de su vida y socorriéndola con largueza.

Terminado el reparto, cuando la anciana se disponía a salir de Palacio, la augusta señora preguntóla dónde vivía.

—En la calle Bravo Murillo, señora — respondió la centenaria.

—¿Y hasta tan lejos va a ir usted a pie?

—Así he venido.

—¡Oh!, no; eso no puede ser.

Y la reina ordenó en el acto que se pusiera a la disposición de la viejecita un coche de la real casa.

Así se hizo, en efecto. La anciana bajó por la escalera principal del Alcázar a la plaza de la Armería donde le aguardaba un "landeau" de palacio. En él se trasladó a su humilde vivienda, acompañada del párroco de los Dolores.

La infeliz viejecita no tenía bastantes palabras para bendecir la caridad de la soberana".

⊙⊙⊙

La fiesta de mañana en el Parque Japonés será a beneficio del orfelinato Regina Coeli, con un programa variado y lleno de interés.

Firman la invitación las siguientes señoras:

Magdalena Madero de Tornquist, Ernestina Madero de Domínguez, Helena Terrero de Madero, Angélica Acosta de Vela, Helena D. de Ramos Mexía, Florencia Tornquist de Castex, Josefina B. de Dickmann, Luisa Domínguez de Salas Oroño, Emma López de Lagos García.

Señoritas: Carmen Domínguez, Mercedes Tornquist, Josefina y Silvia Lagos García, Mercedes Alzaga, Isolina Lagos, Sofía Sara Madero, Sara Lamas.

⊙⊙⊙

San Isidro estuvo ayer de gran fiesta, con motivo de la presencia del obispo monseñor Francisco Alberti, que había ido a asistir a la demostración preparada en su honor, con motivo de sus bodas de plata sacerdotales.

Como lo anunciamos, el obispo llegó el sábado a las 6 de la tarde y fué recibido en la estación por numerosas personas que lo acompañaron hasta la iglesia.

Por la noche se realizó en el pabellón Colombo una velada literario-musical, organizada por la Congregación de San Luis Gonzaga, fundada por monseñor Alberti, que resultó un hermoso acto. Asistieron las autoridades edilicias y eclesiásticas y un gentío inmenso, entre el cual se hallaban casi todas las familias veraneantes y muchas de las que residen en esta ciudad.

Ayer prosiguieron los festejos.

A las 8 de la mañana, el obispo dijo en el templo una misa de comunión, y a las 10 se celebró otra solemne, en acción de gracias. Terminada la misa, se cantó el "tedéum".

Durante la misa solemne actuó un coro formado por las señoras María Cristina Castro Videla Beccar Varela, Elena Castro Videla de Martínez, Elena Rodríguez de O'Relly, y señoritas María Ester Rolón y María Remedios Bosch.

El templo estaba totalmente ocupado por numerosas familias, los niños de las escuelas y congregaciones religiosas.

Después, desde un palco colocado a un lado de la iglesia, que fué ocupado por el obispo, autoridades y algunos vecinos, y rodeado por la concurrencia, el presidente de la comición de festejos, doctor Manuel Obarrio, pronunció un discurso, en el que explicó el significado del homenaje que se tributaba a monseñor Alberti, quien contestó con frases de agradecimiento. En seguida desfilaron los alumnos de los colegios frente al palco oficial.

A mediodía se sirvió un almuerzo ofrecido por el cura de San Isidro, presbítero Agustín Allievi.

Durante la tarde, se administraron confirmaciones en el templo.

A las 5, el obispo, acompañado por monseñor de Andrea, el presbítero Yani, el cura párroco Allievi y otros sacerdotes, se trasladó a la municipalidad, donde fué recibido por las autoirdades. Estas le hicieron entrega de un pergamino, que ofreció el intendente, señor Rolón. El obispo agradeció la demostración, en breves frases. Luego, se pasó a los salones del Concejo Deliberante, donde se sirvió un "lunch".

Entre las damas que asistieron al templo vimos a las señoras:

Delia Gramajo de Bosch, Justa Elortondo de García Fernández, Celina Campos Urquiza de Madero, Ester Paunero de Cullen, Zulema Gowland de Tiscornia, Sara Hoey de Cano, Elena Balcarce de Pirán, Gregoria Martínez de Lagos, Elina Ebbeke de Hoevel, Juana Bustamante de Jiménez, Elisa Méndez de Novaro, María Ayerza de Peró, Ramona Aguirre de Ocampo, Sara García Lagos de Beeú, Matilde Ayerza de Frías, Victoria Ocampo de Estrada, Amanta Pietranera de Nazar Anchorena, Clotilde Huidobro de Gowland, Elena Ochagavía de Verduga, María Teresa García Fernández de Bellocq, Mercedes Olivera de Herrera, Alcira H. de Gowland, Lola Pietranera de Muñoz, María Hamer de Obarrio, Lola Pirán de Flores, etc.

Señoritas: Susana Ayerza, Lola y Angélica Flores Pirán, Angélica, Panchita y Rosa Ocampo, Inés Díaz Arana, Angelina, Francisca y Rosa Ocampo, María Blancas, María Teresa Gerosa Cazón, Susana Ayerza, Elena Verduga, Ester Rolón, Raquel y Clemencia Balcarce, Valentina y Luisa Manzone, Juana y María Teresa Obarrio, Josefa y Dora Pietranera, Susana Urien, Delia, Silvia y Leonor Bosch, Agustina y Josefina Lagos, María Méndez, Graziella Zubiría, Albertina y Rosa Mayol, Susana Castro Videla, Mercedes Hoevel, etc.

⊙⊙⊙

Esta tarde se ha efectuado el sepelio del señor Raúl Sonne, fallecido ayer.

Pertenecía el extinto a la colectividad irlandesa, dentro de la cual gozaba de merecido ascendiente.

Actuó largo tiempo en el comercio y fué durante varios años gerente del frigorífico La Blanca.

A su entierro asistió numerosa concurrencia, poniéndose de manifiesto las extensas vinculaciones y simpatías del señor Sonne, a quien adornaban las más bellas prendas de carácter.

El Club Irlandés, del cual era presidente, se hizo representar en el acto.

⊙⊙⊙

Con motivo del 25o. aniversario de su matrimonio, el señor Gonzálo Sáenz y señora Isabel Briones de Sáenz, hicieron celebrar esta mañana una misa en acción de gracias en el templo Regina Martyrum.

La ceremonia estuvo a cargo del P. Masferrer y asistió a ella lo más caracterizado de la colectividad española, a la que pertenecen los esposos Sáenz.

Esta tarde, de 4 a 8, los mencionados señores recibirán a sus amistades, lo que seguramente dará margen aunq animada fiesta.

Con motivo del acontecimiento de sus bodas de plata, han llegado hasta ellos testimonios elocuentes de parte de sus connacionales y amigos.

"La señora Isabel Briones — dice "El Diario Español" — distinguida dama de nuestra colectividad, ha querido que su acción se extienda más allá del interior de su hogar y que la felicidad de que en él disfruta llegue en forma de benéfico consuelo y de eficaz auxilio a los compatriotas que de ajeno apoyo han menester. Su obra, como presidenta desde su fundación del Patronato Español, si merece bendiciones de los que por esa institución han sido ayudados, es digna también, por parte de los españoles todos, de loa entusiasta y sincera. En su modestia, porque a sus inestimables condiciones reune la distinguida dama los perfumes de esa inapreciable virtud, no da importancia a su incansable actividad y a su ardoroso celo por el bien ajeno. Ello no quita que al llegarle las felicitaciones de sus amigos en la fecha, para ella tan grata, de sus bodas de plata, sean recibidas con singular e íntima satisfacción las que la dirijan los protegidos por el Patronato, que siempre para los corazones nobles y animosos son más apreciados los plácemes de los humildes.

"Don Gonzalo Sáenz puede también, con razón justificada, mirar complacido el camino recorrido en su vida y recoger el premio que aguarda siempre a los hombres que como él tiene el temple gallardo del infatigable trabajador que hace honor a nuestra raza".

⊙⊙⊙

Afecta a numerosas familias de la alta sociedad santafecina el fallecimiento de sor María Sabina López, muerta ayer en Rosario.

La extinta era religiosa de Nuestro Señora del Huerto y hermana del doctor Estanislao López.

Fué sor María Sabina López un ejemplo constante de virtudes y su desaparición ha causado sincera pena entre las familias de esa sociedad, lo mismo que entre aquellas religiosas con quienes participara de la vida claustral.

Con el fin de asistir a las exequias funerarias de la extinta, ayer se trasladaron de Santa Fe a Rosario el doctor Estanislao M. López y el señor José María Echagüe.

⊙⊙⊙

Por telegrama comunican de París que mañana contraerá allí enlace la señorita Suzanne Picard con el señor Alfredo Lang. Los novios se embarcarán el 14 a bordo del "Avón", para esta capital.

El señor Lang, vastamente vinculado a los centros financieros que tienen negocios con la República, ha dirigido aquí la casa Dreyfus durante varios años.

AUGUSTO AGOSTINI y Cía

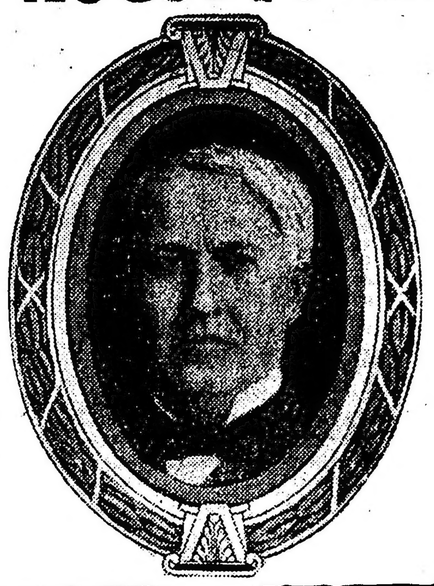

Únicos Concesionarios

DE LOS FONOGRAMAS

"EDISON"

PARA LAS REPÚBLICAS

ARGENTINA, URUGUAY y PARAGUAY

Tucumán 676 Buenos Aires

De Santiago del Estero:

El sábado último fué consagrado en el templo de San Francisco el enlace de la señorita Clara Aurelia Sarmiento con el doctor Jorge E. Palacio.

Fueron padrinos las señoras Corina Martínez Pita de Sarmiento y Tomasa Palacio de Zavalía con los señores Osvaldo Sarmiento y Santiago Palacio.

—El mismo día se efectuó el enlace de la señorita Raimunda Abascal con el señor Ezgasto Barquín.

⊙⊙⊙

Sobre "La gloriosa de San Isidro" dará esta noche una conferencia el señor Clemente Onelli, en el pueblecito ribereño, así denominado.

El acto que se verificará a beneficio del Club Náutico, se halla patrocinado por distinguidas personas y al interés que despertaron las brillantes dotes del conferencista, se han unido el atractivo de un concierto y exhibiciones cinematográficas.

No cabe duda que la fiesta ha de asumir grandes proporciones.

⊙⊙⊙

Continúa más aliviada, la señora Josefa Santamarina de Pacheco.

—Después de la operación que le fué practicada, se ha notado una reacción favorable en el estado del señor Torcuato Tomkinson Ugarte.

—Sigue lo mismo, la señora M. Celestina Richard Lavalle de Muñiz.

—Enfermo, el señor Miguel Gerosa.

—Mejorada, la señorita María Carlota Harris.

—Restablecida, la señora María Rosa Fernández Guerrico de Vivot.

—Mejorada, la señora Rosa Ruiz de Carabassa.

—Sigue bien, la señorita Raquel Grondona.

—En vías de un completo restablecimiento el doctor Gerardo R. Kenny.

⊙⊙⊙

Se han ausentado:

Para Mar del Plata, el señor Enrique Navarro Viola, su señora María Ayarragaray y sus hijas Carmen y Sara; Antonio Bermejo y su hija Lila; Manuel Morillo y familia, y el doctor Ignacio Córdoba (hijo).

—Para su estancia "La Belén", la señora Belén Zapiola de Cobo y las señoritas Esther y Marta del Campillo.

—Para San Fernando, la señora Mercedes Terrero de Méndez y su hija María Cristina.

—Para Luján, las señoritas de Romero Pizarro.

—Para Montevideo, la señora Josefina Hardoy de Gallino, las señoritas Isabel Ulbrich e Isabel Sacón y el señor José Raúl Sacón.

—Para el mismo punto, la señora Luisa G de Miranda, acompañada de sus hijas María de las Mercedes y el doctor Martín Miranda (hijo).

—Para Mar del Plata, el señor Pedro J. Alcorta, su señora María Ulbrich y sus hijos.

—Para Pergamino, el señor Carlos V. Degreef.

—Para Mendoza, el ingeniero Juan J. García González.

—Para Cacheuta, el señor Victorino Abrego y su señora.

⊙⊙⊙

Han llegado:

De Mar del Plata, el doctor José Evaristo Uriburu.

—Del mismo punto, el diputado nacional doctor Tomás de Veyga y el subsecretario de instrucción pública doctor Horacio Rivarola.

—De Ushuaia, después de haber visitado las cárceles, el inspector general de justicia doctor Diego González y el señor Diego González Victorica.

—De Rosario, la señora Teresa Dolan de Kenny y su hija Teresa.

⊙⊙⊙

Alzase a orillas del Plata, en la pintoresca ribera sembrada de flores, el tradicional pueblecito de San Isidro, uno de los más bonitos y desde luego el mas interesante.

Todo en él tiene un aspecto propio y original: al llegar a sus cercanías se levantan las pobres casitas, especie de ranchos, a cuyas puertas hierve el mate sobre los trevedes y cuyos habitantes de rostros morenos y ojos expresivos dan idea de algo pasado, expresiones de razas eternas cuyas características no se borran al rodar de los tiempos.

Surgen entre jardines cuajados de flores las quintas espléndidas de enjalbelgadas paredes y sendas persianas, con la pintoresca galería de antaño, circundándolas. En apariencia modestas, ricas de poesía y saturadas de estilo, llenas de color, recordando las quintas de los años 1650 a 1700, aquellas quintas que empezábanse a edificar en los campos andaluces y atravesando los mares el recuerdo, venía su gusto a fijarse definitivamente como tipo de construcción para los moradores de estos países alejados de los patrios lares y aclimatados en esta tierra bendita llena de encantos.

Recorrer el pueblo de San Isidro es pasear por una ciudad riente de la bella Andaluzía; en él, como en aquella región de la luz y del sol, todo es alegría, esencia de flores y tesoros de gracia que se escapan a través de las rejas rodeadas por hechiceros marcos de jazmines.

En la plaza álzase la iglesia con aspecto gótico y al reflejarse el sol en los altos ventanales irizando sus rayos en los vidrios de colores, llegan hasta el altar como un beso de amor, como una caricia de la tradición sagrada que se conserva en aquellos lugares.

Y cuando los toques alegres de las campanas anuncian el "angelus" matutino, invitando a los fieles a la oración, surgen por aquellas calles, siluetas misteriosas de tapadas envueltas en sus mantos negros y el rosario en la mano, andando pausadamente, sigilosamente, hasta llegar a prosternarse al pie de los altares.

Y rezan pasando las cuentas de un rosario y musitando plegarias con ecos de afanes, y corren lágrimas de divinas remembranzas por sus arrugadas mejillas; lágrimas sagradas dedicadas a la memoria de aquellos gauchos, antepasados, que en 1806, a la imperiosa voz de Alzaga, sin más armas que su valor y su cuchillo arrojaran al invasor inglés y enarbolaran triunfante la enseña de la patria.

Resuena dominando los ecos la voz del sacerdote oficiando la misa y la campanilla que anuncia el momento de alzar y caen de hinojos las almas y se escuchan los suspiros y el ruido seco de las manos que golpean los pechos en señal de contrición y vuelven a brillar las lágrimas piadosas y el silencio solemne se ampara del templo, mientras las devotas con los rostros en las manos elevan sus preces por los difuntos.

Qué nota intensa de color y de antigüedad dan las tapadas que acuden por las mañanas a la misa temprana de San Isidro.

Marchan con las ropas negras de sayas muy amplias, las mantillas antiguas, con velos de encaje y fondo de granadina, que ya no se ven, y algunas con los mantos largos envolviéndose en ellos con aire místico.

Y estas mujeres cuyos tipos no estamos acostumbrados a ver aquí, son la muestra viviente de un pasado glorioso, son las continuadoras de una tradición eterna e imborrable.

Divísase desde la plaza, panorama espléndido; coronadas de flores las casas, contrastan en tornos divinos con el verdor de las copas de los árboles y el azul del cielo y el plateado risueño del agua, en la que se refleja toda la belleza del pueblo envuelto en una franja de colores, cuyos matices tornasolados hacen más intenso los rayos del sol.

Resuenan en la plaza más tarde vocesitas parleras y las muchachas aristocráticas con sus sencillos trajecitos camperos derrochan los encantos de su hermosura, dirigiendo en derredor los ojos ensoñadores al comenzar un idilio que termina bajo los ombúes pintorescos a orillas del río, dominando toda la extensión del Plata, muy reducida si se compara con el anhelar de las almas de ahora, muy hermosa si en ella se miran retratadas las querellas de los pechos sencillos de aquellos que al recogerse con ansias de afectos en la pintoresca barranca de San Isidro, al amor de la leyenda fundaron el pueblo, dejando en él la simpática huella de su espíritu.

⊙⊙⊙

De Rosario:

En la terraza del Savoy fué servido anteanoche el banquete que un núcleo de amigos del doctor Ernesto Goria le ofrecía en su honor.

Asistió a la demostración un crecido núcleo de comensales manifestándose en esta forma las simpatías que goza el obsequiado en el seno de sus amistades.

La comida transcurrió en un ambiente muy animado, pronunciándose al final entusiastas brindis.

—Han sido citadas a reunión para el martes próximo las señoras que constituyen la Sociedad Protectora de la Mujer.

—Ha egresado recientemente de la Facultad de Ingeniería y Ciencias Exactas de la capital federal con el título de ingeniero civil, un hijo de esta ciudad, don Hugo J. Gueglio.

Su tesis, que será sin duda alguna obra científica de ingeniería moderna, versará sobre Navegación interior en la Argentina; y en ella el ingeniero Gueglio volcará, si así pudiera decirse, todo el caudal de sus conocimientos técnicos.

—Con la sesión de declamación que ayer tarde diera en el Instituto Bellas Artes el señor Bernardo Jambrina, han quedado inauguradas las clases de declamación en el presente año, en la institución nombrada.

El señor Jambrina expuso ayer tarde el programa de mañana a seguir en el presente año, recitando después algunas composiciones que fueron aplaudidas.

—El pesar producido en el vasto núcleo de las relaciones de doña Fermina Zabalza de Aráiz, por su prematuro deceso, continúa exteriorizándose en forma elocuente en las innumerables notas de pésame recibidas por la familia de la extinta.

NOUGATINES

el bombón
más exquisito
y superior
a todos
sus similares

—De la capital federal ha llegado el estudiante de derecho, Adolfo Casablanca.

—Para General López don Miguel Rueda y doña Martha A. de Seligmann.

—Para Córdoba don José M. Yofre y doña Celina Yofre.

—Para el mismo punto el doctor Santiago Irigoyen.

—Para San Pedro (Córdoba) Adelina Estela Saurit.

—Para Córdoba el doctor Román T. Avila.

—De la capital federal el doctor Domingo Borghi, don Alfredo Alberdi Correa y doctor Mateo Quijano.

—Para la Falda (Córdoba) don Julio Santa María, su señora e hijas.

—Para Huerta Grande el señor Rogelio Santamaría, su señora Elisa Garay, sus hijos y la señora Carmen Garay de Fernández.

—Para Firmat doña Justa Maza de Pimentel y su hija María Mercedes.

—Para su establecimiento el señor Máximo del Mármol y su señora Elena Somoza.

—Para Huerta Grande el doctor Absalón Casas, su señora Dominga Vázquez y sus hijas.

—De la Cumbre (Córdoba) los ingenieros Dionisio y Eduardo Quinteros.

—Para Corral el doctor Eduardo López, su señora Mercedes Roldal y sus hijos.

—Para el mismo punto la señora Clara Alberdi de Correa y sus hermanas Juana y Lola.

PARA LAS DAMAS

LA MODA INFANTIL

Ahora, para la casa, os voy a dar otros un capuchón-pelerina, con amplios bolsillos en el delantero.

Modelos tan adorables como los anteriores.

Primero un vestido de pequeñuela, de terciopelo kaki, en el cual se abrocha el pantalón sobre la blusa.

Como adorno, botones de pasamanería, verde "Imperio", y cuellito de linón blanco bordado igualmente en verde "Imperio".

Otro vestido para una niña mayorcita es en sarga moscovita "vert-billard", adornado de "Irsou" y bordado en escalas realzadas sobre negro.

La forma es recta, con movimiento de escapularios en la espalda y en el delantero.

Después ha aquí un adorable trajecito "Greenaway", de alta fantasía "bise" con un pequeño casaquín de "taffetas" azul "natier" bordado aquí y acullá con una tira de perlas de color.

Estos trajes de estilo son siempre bonitos y pueden ser llevados por las nenas hasta los diez años, "se acualquiera la moda".

LA COLUMNA DE LOS NIÑOS

SOLUCIONES

CONCURSO N.o 7

Soldados, ¡a las armas!

He ahí cómo debían de blandir sus armas nuestros guerreros:

⊙⊙⊙

CONCURSO N.o 9

He ahí cómo debían disponerse las bandas para que dieran la suma pedida, es decir, 13.

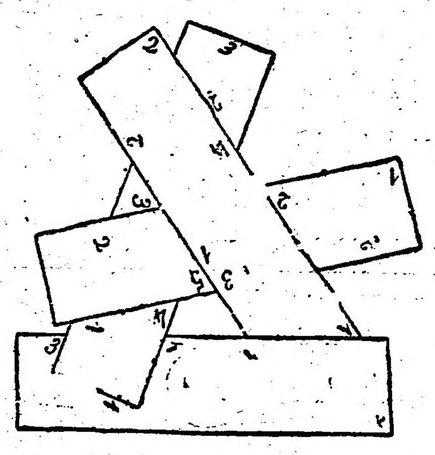

⊙⊙⊙

CONCURSO N.o 18

Enviar las dos soluciones.

Acróstico de historia argentina

Verticalmente debe leerse el nombre de un gran argentino y horizontalmente nombres de insignes patriotas y poetas nacionales. Cada cruz corresponde a una letra:

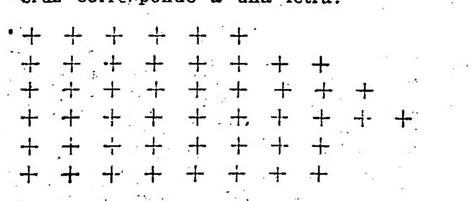

El cuadrado misterioso

Recortad el cuadrado grande. Luego ensayad, por varios pliegues sucesivos, de disminuir hábilmente todas las líneas inútiles contenidas, de manera que sólo queden las que formen un pequeño cuadrado, sin ninguna raya visible. Con tres pliegues hábilmente hechos, se llega a este resultado.

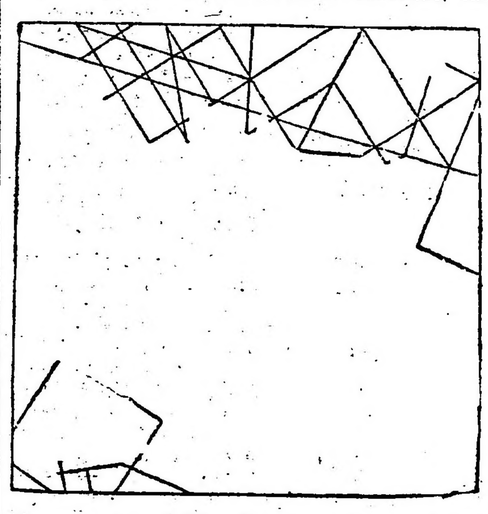

⊙⊙⊙

CONCURSO PARA LAS NIÑAS, No. 19

La pirámide

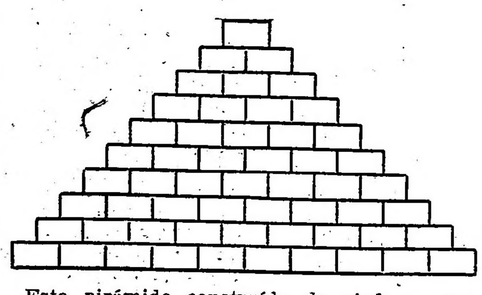

Esta pirámide construída de piedras regulares e iguales, dispuestas en gradas, termina en su cúspide en una piedra.

—La grada que sigue, es decir la segunda, comenzando desde arriba, tiene dos piedras de frente; la tercera tres, y así sucesivamente, hasta la base que contiene diez (diez) piedras. Sobre cada una de las fases cada piedra lleva un número. El número de la cima es par, los dos números de la segunda grada son impares consecutivos (como 7 y 9, 13 y 15, etc.); las 3 cifras de la tercera grada son números pares, consecutivos, y así hasta la base alternando de grada en grada los números pares y los impares que quedan siempre consecutivos en cada grada. En fin, la suma de los números pares de cada grada es igual a la de la cima.

¿Cuáles números son?

COLECTIVIDADES EXTRANJERAS

COMITE FRANCES DE REPATRIACION

Para los informes y trámites relativos con la repatriación, los franceses que necesiten utilizar la ayuda de este comité, pueden dirigirse a su presidente, en la calle Méjico 518.

CIRCULO "SAINT LOUIS"

El sábado 22 del corriente, en el local de la calle Cochabamba 1497, se realizará a las 8.30 de la noche la asamblea general ordinaria del círculo "Saint Louis".

He aquí la orden del día:

Lectura del acta de la asamblea anterior; informe sobre el ejercicio 1915; movimiento de caja durante el mismo ejercicio; balance de la sociedad; sanción de la suscripción de 4.000 francos al empréstito nacional; codificación del artículo 11 de los estatutos; discusión del proyecto de constitución de un grupo mutualista de previsión y asistencia; elección de siete miembros de la comisión en reemplazo de 5 que terminan su mandato y dos renunciantes; nombramiento de una comisión revisora de cuentas.

LA FIESTA HOLANDESA POSTERGADA

El festival holandés, que con motivo de la inauguración de la plaza Cazón debió realizarse ayer 9, en el Tigre, ha quedado postergado para el próximo domingo.

En su última reunión, la comisión organizadora nombró las señoritas que deberán encargarse de las ventas, quienes vestirán los característicos trajes holandeses.

ASILO ISRAELITA ARGENTINO

Ayer, a las 2 p. m., se llevó a cabo en Belgrano (Juramento 717) la inauguración del local propio del asilo para ancianos e inválidos sostenido por la colectividad israelita.

Esta institución, que tantas simpatías se ha conquistado en razón de los positivos beneficios que presta, necesitaba mayor amplitud y propiedad en su instalación: desde ayer las tiene, pues el edificio sencillo y elegante a que se ha trasladado ha sido construído con generosa previsión y con acertado criterio práctico.

En cuanto al acto de ayer, congregó a un público numeroso y revistió los caracteres de una hermosa fiesta.

COLONIA ITALIANA

Cualquiera que sea el número de socios que asista, el domingo 16, a las 9.30 a. m., se realizará sin falta la asamblea ordinaria de esta sociedad.

ITALIA UNITA

En el salón de sesiones del local Cangallo 2535 tuvo lugar ayer la asamblea ordinaria de esta sociedad para aprobar la gestión del 4o. trimestre de 1915.

La importancia de la orden del día había reunido gran número de socios. Presidió la asamblea el presidente de la sociedad señor José Cattaneo.

Aprobados por unanimidad el balance, el informe de la comisión directiva y el de la junta escolar, se inició la discusión sobre la tercera parte de la orden del día, que se relacionada con el aumento de 25 centavos en la cuota mensual de los socios. La discusión fué larga. Pero la mayoría, aun encontrando justificadas las observaciones de algunos opositores, sancionó el aumento.

Luego se eligió la nueva mesa directiva, quedando así compuesta: presidente, José Cattaneo; vice, César Carcavalli; vocales: Luis del Vecchio, Antonio Lafartano, Benjamín Delfino, José Marzi, Federico Martone, Cayetano Mainetti, Saverio Castellano, Antonio Rizzo, Pascual Rizzo; revisores de cuentas: Simón Guisso, Cayetano Saracino, Félix Morabito; suplentes: Dino Labile, Miguel Angeletti.

"FRATELLANZA MILITARE"

Con asistencia de numerosos socios celebró ayer su anunciada asamblea esta sociedad.

Discutida la orden del día, se dió un voto de aplauso a la mesa directiva saliente, por su eficaz actuación. Al elegirse la nueva, resultaron designados: consejero; efectivos: L. Bozzini, J. Rivoira, A. Terragno, J. Andero, A. Brovelli, D. Neni Battaglia, B. Taravello, L. Brunatti, F. Stella, J. Bonfante; suplentes: C. Goggi, V. Barco; revisores de cuentas: A. Fraviga, S. Stella; jury de honor: presidente, S. Balangero; secretario, M. Sanna; miembros: A. Spallarossa, I. Traverso, D. Gentili, A. Pichetto, J. Gandio, A. Quintino, C. Zanola; suplentes: G. Gronda, S. Riva, O. Chiusa, J. Monti.

ASOCIACION DE ENCUADERNADORES ALEMANES

La comisión directiva ha organizado, para las familias de los socios, una excursión que se realizará el próximo domingo 16 del corriente y que terminará en el recreo "In der Au", Republiquetas 4194, donde habrá una fiesta popular, cuyo producto íntegro será destinado al fondo de socorros para los alemanes necesitados.

COMITE ITALIANO DE GUERRA

Situación del tesoro hasta el 9 de enero

Movimiento:

Entrada general hasta el 7 de enero	$ 878.998.—
Entrada de los días 8 y 9	„ 665.—
Total	$ 879.663.—
Existencia:	
En caja	$ 7.942.66
En las secciones para el pago de los subsidios corrientes	„ 21.203.—
En los Bancos	„ 400.547.30
Total	$ 429.692.96

INFORMACION GENERAL

LA BIBLIOTECA DE LA GUERRA

La biblioteca de la ciudad de Lyon, por iniciativa del maire M. Edovard Harriot, está organizando una sección especial, donde se coleccionan documentos relacionados con la actual guerra europea.

Una comisión de la que forman parte los señores Víctor Delfino, Carlos Correa Luna, Rodolfo Romero y Alberto Rovero, ha sido encargada de reunir materiales entre nosotros y pide el concurso de autores y editores de libros, folletos, hojas volantes, sermones, plegarias, canciones, caricaturas, diarios, periódicos y revistas, tanto de beligerantes como de neutrales, a fin de ordenarlos y remitirlos a la importante institución francesa de referencia.

Los que espontáneamente quieran prestarle su concurso, pueden dirigirse al señor Víctor Delfino, calle Laguna 73.

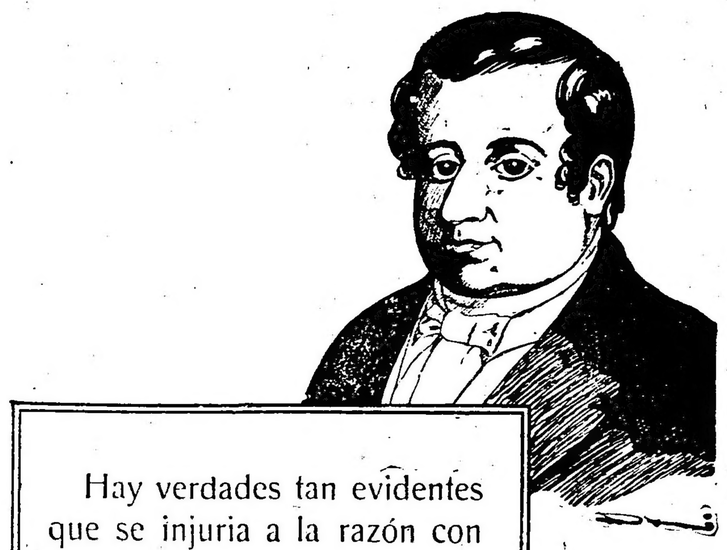

Hay verdades tan evidentes que se injuria a la razón con pretender demostrarlas.

MARIANO MORENO

CIGARRILLOS LIBRES DE TRUSTS.

Es nuestra máxima

Agricultura y Ganadería

LA LABOR DE LA ENSEÑANZA AGRICOLA

En el año que acaba de fenecer 1915 la enseñanza agrícola extensiva ha efectuado trabajos de importancia, que tienden a facilitar la instrucción de los niños, las mujeres y los adultos, que concurren a escuchar las conferencias que los agrónomos regionales van dando de un punto a otro, en los coches-aulas que las empresas ferrocarrileras agregan a convoyes especiales.

Durante ese tiempo se han dado más de 280 conferencias sobre distintos temas de agricultura regional, estando actualmente los agrónomos dedicados a asegurar el mejor empleve y recolección de la cosecha, teniendo en cuenta las pérdidas que han sufrido los chacareros el año anterior, por falta de conocimientos.

Los agrónomos del Tigre, Jujuy, Córdoba, San Luis, Entre Ríos, La Pampa, Santiago del Estero, San Juan, etc., han dictado cursos temporarios, de tendencia meramente industrial, para que los alumnos se den cuenta de que su trabajo es riqueza y economía. En estos puntos se han instalado huertas escolares, que tienen por objeto proveer a los mismos de sus productos, y vender a particulares lo que les exceda.

Entre los trabajos que practica la enseñanza agrícola, con buen éxito, hasta ahora, son los de proporcionar semilla a los agricultores, que prestan el terreno, y los elementos de trabajo, con el loable fin de elevar dentro de lo razonable, en 50 o 100 kilos los rendimientos por hectárea, pues lo que actualmente se cosecha resulta ínfimo.

Siguiendo este propósito se han sembrado más de cuatrocientos campos con trigo, avena, maíz y lino, en las provincias de Buenos Aires, Santa Fe, Entre Ríos, Córdoba y la gobernación de La Pampa. Este año continuará extendiendo su acción con el objeto de que mejoren las semillas que emplean los agricultores, y también la técnica cultural. Levantada que sea la cosecha, se llevará a cabo entre todos los que han contribuído con su trabajo un concurso, que tendrá por objeto estimular a aquellos agricultores que obtengan los mejores rendimientos en calidad y cantidad y demuestren su contracción e inteligencia en los trabajos.

También los agrónomos regionales influyen en el ánimo de los agricultores para que formen entre ellos cooperativas, que les ayudará mutuamente a desenvolverse dentro de su zona, habiendo hasta ahora logrado establecer varias asociaciones en Entre Ríos el agrónomo de esa provincia.

Respecto a las conferencias o cátedras ambulantes, diremos que actualmente funcionan seis coches-escuelas en las zonas de Olavarría, Mercedes (Bs. As.), Bahía Blanca, Santa Fe, San Luis y Córdoba, en las líneas de los ferrocarriles Sud, Oeste, Pacífico y Central Argentino. En la semana entrante se inaugurará un nuevo coche-escuela, cedido por el gobierno de la provincia, en la línea a Meridiano V.

TIERRAS Y COLONIAS

Rectificación de un decreto

Resultando que al dictarse el decreto general de fecha 6 de agosto próximo pasado disponiendo la escrituración a favor del señor Policarpo Escobar, de una superficie de 67 hectáreas, 88 áreas y 68 centiáreas de la fracción C del lote 71 de la colonia Yeruá y de 19 hectáreas, 4 áreas, 0 centiáreas lindero a esa tierra, se ha incurrido en error, pues de las actuaciones del expediente respectivo se desprende que la segunda superficie que se cita se halla comprendida dentro de la primera, y atento lo informado por la dirección general de tierras y colonias, el presidente de la nación subscribió un decreto del ministerio de agricultura, rectificando el de fecha 6 de agosto de 1915, en la parte que otorga título de propiedad a don Policarpo Escobar, de una superficie de 67 hectáreas, 80 áreas, 68 centiáreas de la fracción C, del lote 61, de la colonia Yeruá, y de 19 hectáreas, 4 áreas, 30 centiáreas, lindero a esa tierra, debiendo entenderse que el título a que se hace referencia debe ser extendido por la superficie de 67 hectáreas, 88 áreas y 68 centiáreas de la citada fracción y lote.

INSTRUCCIÓN PÚBLICA

LIGA NACIONAL DE EDUCACION

Hoy a las 5 p. m. se reune el comité ejecutivo central de la Liga Nacional de Educación, para tratar la siguiente orden del día: Colonia de vacaciones de Uspallata.

ESTUDIANTES NACIONALES DE COMERCIO

Este centro inaugurará hoy a las 8 p. m. en la escuela "Presidente Mitre", *Pueyrredón y* Sarmiento, los cursos libres para *alumnos de* comercio.

La inscripción a estos cursos se halla abierta en el local Charcas 1827, de 8 a 11 a. m. y en la escuela "Presidente Mitre" de 8 a 10.30 p. m.

ESCUELA NACIONAL DE SIERRA VENTANA

El consejo nacional ha resuelto solicitar al gobernador de la provincia de Buenos Aires el acuerdo necesario para instalar en Sierra Ventana (F. C. S.), una escuela nacional solicitada por varios vecinos de ese pueblo al consejo.

CULTOS

CATOLICO

REGINA MARTYRUM

En cumplimiento del horario oportunamente anunciado, tuvo lugar ayer, a las 8 a. m., la comunión general de socios de la Juventud Católica que se vió muy concurrida. A las 10, se hizo el reparto de víveres a los pobres, siendo muchas las familias beneficiadas.

SALVADOR

Ha tenido lugar el domingo la comunión general de los miembros del apostolado. Por la tarde celebróse una solemne función en desagravio del Sagrado Corazón de Jesús.

Al final de ella impartióse la bendición con el Santísimo Sacramento.

CUARENTA HORAS

Iglesia de Santo Domingo.

CENTROS RECREATIVOS

Por las diversas sociedades. — A pesar de la temperatura reinante, viéronse ayer muy concurridas las matinées que realizaran las sociedades recreativas bailándose con mucho entusiasmo hasta entrada ya la noche.

Juventud del Día. — El domingo próximo, a las 3 p. m., en el salón Operal Italiani, Sarmiento 1374, este centro ofrecerá una tertulia a sus asociados, que a juzgar por los preparativos promete estar muy lucida.

Tome y Traiga Primitivo. — Esta sociedad que ayer realizara una interesante matinée que se viera muy concurrida, prepara una tertulia para el próximo domingo 16.

Pan y Harina "GORDON"

FOLLETOS EXPLICATIVOS GRATIS

URUGUAY 329

10, 12, 14 y 15 Enero.

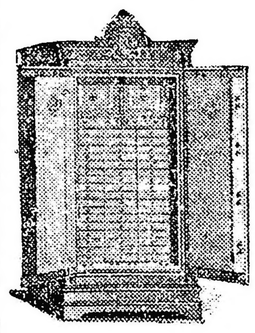

N. F. VETERE & Cía Fábrica de Cajas de Seguridad

"LA INVULNERABLE" *Gran Medalla de Honor en la Exposición de San Francisco de California 1915.*

Sistema VETERE (Patentado)

Medalla de Oro en el Concurso Internacional de San Luis, E.U.A. 1889 y Diploma de Honor en la Exposición de Milán 1906

Premiado con 28 grandes premios Nacionales é Internacionales
Dos Gran Prix Exposición Internacional Turin 1911

Constructores de los Tesoros de la Caja de Conversión, Banco Español, Casa de Moneda, Ernesto Tornquist, Nicolás Mihanovich, Banco de Italia, Nuevo Banco Italiano, etc. Proveedores de las principales Instituciones Bancarias de Sud América.

Los talleres son dirigidos personalmente por el propietario Comm. Nicolás F. Vetere

Depósito Central CALLE BOLIVAR 264

BUENOS AIRES — Unión Telef. 1385, Avenida — Pidan nuestro catálogo

Talleres GENERAL BOSCH 360 (Avellaneda)

TEATROS, AUTORES, ARTISTAS

PIDAN SIEMPRE
Pineral
ES EL MEJOR APERITIVO

"EXCELSIOR" EN EL COLON

Hace dos días llegó de Italia el señor Ansaldo, maquinista jefe de la Scala y del Colón y que ya el año pasado tuvo oportunidad de demostrar sus aptitudes escenográficas.

El viaje precipitado del señor Ansaldo tiene como fin preparar la complicada escenación del célebre baile "Excelsior", que se dió por última vez aquí en el viejo Colón, el año 1886.

El "Excelsior" que se dará este año es una edición moderna, que en estos días debe representarse en la Scala, tomando parte alrededor de cien bailarinas, que serán en su totalidad transportadas a Buenos Aires.

Es un interesante atractivo más para la próxima temporada.

ARTE NACIONAL

A mejor vida pasó desde el sábado "El conde de Ollendorf", comedia que con éxito se estrenara en el Apolo. Fué en su lugar "El distinguido ciudadano", que hoy también se repite. Sin duda, es la comedia de la temporada. Merece un centenario de representaciones para bien señalar su éxito en un "año de crisis".

—

Pasado mañana, según ya lo informamos, debutará en el Nuevo la compañía Muiño-Ferrer, componiendo un espectáculo por secciones. Números de variedades alternarán con las representaciones de comedia. El programa del debut es el siguiente: "Los provincianos", La Madrileñita", "La cuartelera" y "Los Peñaflor".

La pareja Bermúez-Nenina y el trío Pastor se presentarán en la 3.ª y 4.ª secciones, respectivamente.

—

Obtuvo mucho éxito el festival criollo que algunos autores organizaron en el Nuevo la noche del sábado y en el cual se puso en escena "Juan Moreira". Compuso la figura del héroe pampeano el señor Vaccarezza. El señor Pacheco hizo gala de su agudeza comentando en "cocoliche" algunos asuntos de actualidad.

—

Anteayer se suspendió la función en el Moderno. Habíase anunciado "El decir de la gente", comedia de don Roberto Bueno. Se dijo que la señora Lina Estévez hallábase indispuesta. Creyóse que ayer se reanudaría la temporada, pero no fué así. Son los tiempos poco propicios para ello.

—

El sábado próximo, en obsequio de los empleados del Moderno, se realizará una función en aquel teatro con el concurso de varios notables actores nacionales y algunas copleras.

—

Por indisposición del señor Gialdroni se suspendió ayer tarde la función del Royal. Pero, por la noche hubo función.

Anúnciase para fecha próxima el estreno de "La hora del vicio", acto de los señores Bayón Herrera y Bouvet. En breve se pondrá "Album porteño", del señor Serrano Clavero.

—

Ignoramos si la compañía Cordido podía, como se dijo, debutar en el Avenida estrenando "El kaiser", drama del doctor Demarchi.

Se tropieza con algunas dificultades para el citado debut.

—

Con éxito se viene representando en el Variedades el drama "Juan Cuello", interpretando el cual debutará el señor Reynaldi.

Hoy se reprisará dicha obra y debutarán algunas artistas de music hall.

NOTAS DE PARIS

Teatros y autores

Todo lo que puede decirse acerca de la actualidad teatral de París, acaba de expresarlo amenamente Alberto Insúa, en la crónica siguiente:

"Los grandes dramaturgos franceses no pueden escribir dramas porque están ocupados en vivirlos. Se han convertido en actores o espectadores de la tragedia nacional. Y algunos, como el noble Paúl Hervieu, siguen las jornadas dolorosas con tal ansia, que el corazón, maltrecho por la vida, cede a la tensión heroica. Octave Mirbeau guarda silencio. Su arte feroz, su crítica corrosiva, no son para estas horas de fraternidad. Bataille, un gran lírico, no acertaría con la obra que imponen las circunstancias. De tarde en tarde se ven en los periódicos algunos versos suyos, que no figurarán entre los mejores que ha escrito. El frenético Berstein está cerca de Ipres, como intérprete en las líneas inglesas. Un autor joven, de talla mucho más reducida, presta a su lado el mismo servicio. Me refiero a Francis de Croiset. Brieux, alma reposada y austera, se ha retraído en la sombra y desde allí contempla y acaso imagina una de sus obras de tesis. Donnay escribe crónicas en "La Liberté", que no me parecen dignas del autor de "Le Torrent" y "L'autre danger". En cambio, la piececita en un acto que ha escrito para Jeanne Granier y que se representa en el teatro Sarah Bernhardt es un encanto, una obra maestra en miniatura. Gracia, emoción, realismo justo y filosofía oportuna, de todo hay en "L'impromptu du paquetage". El fondo de las escenas de Donnay es la oficina de una de esas obras de piedad patriótica, en que las damas francesas reunen dádivas para los soldados pobres y se ocupan de las familias de los mismos. Es una revista de tipos de la guerra; pero una revista en serio. Donnay no presenta muñecos, sino almas, almas que sufren y sonríen, a la francesa...

Y esto es cuanto hay de verdaderamente artístico entre las novedades teatrales. François de Curel remozó "Le coup d'aile" ("El aletazo") — obra, si mal no recuerdo, escrita hace unos quince años, — y la presentó en la Comedia Francesa. La censura pidió al ilustre dramaturgo, ideólogo vigoroso y rebelde, algunas reformas, que él no quiso aceptar. El fecundo Capus hace su artículo diario en "El Figaro", y Lavedan, que poco antes de la guerra estrenaba "Servir", obra más patriotera, que patriótica, se reduce ahora a sus crónicas semanales en "La Ilustración". ¿Quiénes quedan entre los autores de nota? Pierre Wolff, que tiene una comedia magistral — "Le lys" — preside una obra benéfica, tan obscura como útil: "la obra del carbón". Wolf suministra a los autores y actores empobrecidos por la guerra el combustible en condiciones médicas. De Romain Coolus, de Fabre, que dirige temporalmente la Comedia Francesa, no se que preparen nada. Los autores de la guerra son Sacha Guitry y Rip.

Pero tanto Sacho como Rip no presumen de autores graves, ni siquiera de autores propiamente dichos. Hacen reir al público en sus revistas. Son ingeniosos, muy parisienses... y muy humanos. No ignoran que el soldado que vuelve de las trincheras agradece más de un chiste que una máxima de moral. Como el patriotismo no necesita ser apuntalado, todo el mundo va al teatro a distraerse, a reir. Privan lo cómico y lo bufo. La Comedia Francesa cumple sus deberes de teatro nacional representando con frecuencia el "Horacio", de Corneille — modelo inmortal del drama patriótico, — y exhumando "Patrie", de Sardou, y "Pour la couronne", de Coppée. Ideas excelentes; pero el público, que llena el Palais Royal o las "Varietés", apenas si asoma por la casa de Molière.

Para mí, el teatro patriótico no está en los escenarios, sino en las salas; no lo constituyen los actores, sino el público. En los teatros de tercer orden — el de Cluny, por ejemplo — es donde mejor se observa esta particularidad del París de la guerra. Una alegría franca, una cordialidad comunicativa corre por los palcos y las butacas y alcanza en el anfiteatro y el paraíso proporciones de fiesta popular. Y es por el soldado. Todo el mundo le habla y le obsequia. Todo el mundo sabe que ha expuesto su vida en las trincheras y que ha de volver a exponerla. Aquel hombre acaso no volverá nunca al teatro; acaso caerá dentro de breves días. Es el héroe de la tragedia nacional. Y aquel hombre ríe, aplaude y se divierte como un niño. ¿Qué pueden hacer los otros espectadores...? Todo el mundo ríe, todo el mundo aplaude. Y si es innegable que los teatros de arte serio y los que no han rebajado los precios excesivos de "antes" tienen entradas flojísimas — sólo comparables a las de algunas salas de Madrid, — debe reconocerse que los teatros "alegres" y los "bon marchè" hacen negocios excelentes durante la guerra.

Sacha Guitry, Rip y sus congéneres son los Aristófanes de la situación".

UNA CONOCIDA Y ANTIGUA ARTISTA INGLESA, SU HIJA Y SU BULLDOG PATINADOR

Miss Rétty Gordon

La que será recordada por todos los aficionados al teatro, sobre todo por su expresión hermosa, su variedad y talento en la comedia musical. Permanecerá en los Estados Unidos varios años. Un diario de Estados Unidos anuncia que ha enseñado a patinar a su bulldog. Los minúsculos patines de su "Bully" se ven claramente en nuestro grabado. Miss Gordon se ha casado dos veces, siendo su segundo esposo el hon. H. W. Horsley Beresford, un hermano de lord Decies. Nuestro grabado representa igualmente su hijita Vera.

TEMPORADAS DEL COLISEO

Aseguran que don Renato Salvati continuará como empresario del Coliseo durante las próximas temporadas. Si así sucede, se inaugurará el teatro con la compañía Capozzi, que desenvolverá un repertorio novísimo de cinema y guignol. Vendría después un conjunto de opereta, el de Mauro, por ejemplo, que dirige Marchetti, y en el que figura como primera tiple la señorita Silvia Cordini.

Seguirá a esta temporada una de arte dramático con las compañías Galli o Milato o la de Lyda Borelli, o quizás un conjunto de categoría inferior. Y, sábese también, que se proyecta traer a la compañía lírica que salió para el Nacional de La Habana, pero vendría un poco modificada en su elenco. En vez de la señorita Pelli Randaccio, figurarían la señorita Claudia Muzio y el barítono Viglione Borghese.

Proyectos, hasta ahora...

CINEMA-GUIGNOL-BAILES

Ayer terminó sus compromisos con la empresa del San Martín la compañía Capozzi, de la cual hemos venido informando a nuestros lectores. El señor Capozzi se dedicará a la impresión de varias películas en unión de algunos artistas nacionales.

—Esta noche la compañía Molasso ofrecerá una representación privada, en el teatro San Martín, con el fin de que autores y periodistas se den cuenta del carácter del espectáculo. En esta compañía figura una célebre bailarina, Ana Kremser, que compone, según se dice, muy originales danzas.

ANOCHE, EN MADRID

La compañía Guerrero-Díaz de Mendoza estrenó ayer en la Princesa de Madrid la comedia "El cometa", original de don Ricardo Beroja, obra que se pusiera anteriormente en varias provincias españolas.

"El cometa" gustó. Su autor es un pintor de talento, especialmente en los dibujos al aguafuerte. Es hermano del célebre novelista don Pío Baroja.

"LA CASA DE QUIROS"

Recordamos a nuestros lectores que hoy se estrenará en la Comedia un sainete original de don Carlos Arniches y titulado "La casa de Quirós".

Hemos referido con atención acerca de este sainete. Como es del popular sainetero, es movido escénicamente y se distingue por la curiosa observación de algunos tipos.

Sin embargo... Dejaremos los reparos para mañana. Leer un sainete no es lo mismo que verlo representado. Esperemos, pues...

UNA ANECDOTA DE ECHEGARAY

"¡La fiera ruge!"

Don Francisco Flores García, gran erudito en cosas y sucesos de teatro, ha narrado recientemente una anécdota de Echegaray.

Sirve de enseñanza y tiene el sabor de los tiempos revolucionarios de España. Hela aquí:

En 1874, siendo don José Echegaray ministro de Hacienda, estrenó su primera obra dramática. Era una comedia en un acto, titulada "El libro talonario" y la firmó con el anagrama de "Jorge Hayeseca", sin duda por no parecerle bien que un ministro de la República (una sombra de República era la que había entonces) expusiera su nombre a públicas discusiones literarias y a un posible fracaso. "El libro talonario", gustó mucho.

El que pronto fué árbitro único del teatro español no empezó a escribir comedias el año 74, como algunos creen, sino mucho antes, no logrando estrenarlas entonces, aunque lo intentó con empeño. Luego, cuando fué indiscutible, estrenó algunas de aquellas obras que pueden llamarse "primitivas"...

Una de aquellas comedias que D. José no quiso condenar al olvido es la titulada "La última noche", estrenada hace muchos años, con éxito vario, en el teatro Español. Tiene tres actos y un epílogo, y la representación de los tres actos fué una continua y encarnizada batalla. Unas escenas gustaban mucho y otras desagradaban extraordinariamente.

Fuí a los bastidores y allí estuve con el insigne autor hasta el final de la representación.

Don José permanecía tranquilo y risueño; unas veces se acariciaba la perilla y otras veces se tiraba de ella. En este último caso, sin dejar de sonreir, me decía:

—Parece que "eso" no les ha gustado.

—Eso parece—le contestaba yo.

En aquel singular estreno hubo una protesta que semejó un rugido formidable.

El propio Echegaray hubo de decir:

—¡Cómo ruge la fiera!... Esta noche está indomable.

La situación era la siguiente: Un banquero (el protagonista de la obra) trataba de seducir a una joven que tenía recogida en su casa; como la muchacha se resistiera heroicamente, él la amenazaba con echarla a la calle y con perseguirla de muerte, acusándola de ingrata y diciendo que le había perjudicado notablemente. Entonces la joven replicaba:

—Perdóneme usted, como Jesús perdonó a sus enemigos.

A lo cual contestaba el banquero:

—Pues por eso le azotaron,
y por eso murió en cruz.

Los "sabios faranduleros", afirmaron que la obra estaba irremisiblemente muerta", aunque el epílogo fuese una maravilla. Y "maravilla fué", porque desde el principio al fin de ese epílogo no cesaron los aplausos y las ovaciones al genial actor Antonio Vico, que estuvo realmente estupendo, haciendo ostentosa gala de su arte. Echegaray tuvo que presentarse varias veces en escena durante la representación del epílogo y muchas a la conclusión del mismo.

Lo curioso del caso es que don José Echegaray, había sometido al dictamen de un eminente dramaturgo, la susodicha obra. El consultado dijo:

—Los tres actos son magníficos; pero el epílogo es malo y lo debe usted cortar de raíz.

Aunque el resultado de todo estreno es previamente un misterio, ¿no es extraño que un autor eminente y experimentado se equivocase tan de lleno? ¡Vaya si es extraño!...

Hablando de ese asunto, decía D. José:

—¡Me "divierto" si sigo el consejo de mi "amigo"...!

¡Qué amigos suelen tener los hombres de letras!...

LA COMPAÑIA ALIPPI

Ayer terminó su temporada en Montevideo la compañía Alippi que, exhumando el viejo repertorio criollo, obtuviese tan singular éxito en el San Martín. En la vecina capital no le fué tan propicia la suerte.

Asegúrase que la compañía Alippi debutará dentro de algunos días en el Nacional.

BRETON EN BARCELONA

Ayer llegó a Barcelona el maestro Bretón, con el fin de dirigir personalmente su ópera "La Dolores", que se representará en el Liceo. El notable compositor ha sido agasajado en la ciudad condal. Hoy se le dedicará un homenaje en el Ateneo.

PROPINA GENEROSA

Un conocido artista francés, M. Max Deegris, es ahora "chauffeur" a las órdenes del gobierno. Frecuentemente conduce hasta el frente a su suegro, el pintor M. Flemeng, autorizado para obtener "croquis" de trincheras de batalla.

Cerca de Souain el dibujante y su yerno recorrían el terreno nuevamente conquistado. M. Flemeng detúvose ante las ruinas de una casa, requirió sus trebejos y dibujó un admirable paisaje. Un soldado territorial, que se hallaba próximo, no pudo contener su admiración:

—¡Bien, compañero! ¡Admirable! Tú serás sin duda pintor en la vida civil.

Sin menosprecio alguno, a pesar de la familiaridad del "poilu", M. Flemeng respondió riendo:

—Sí... Algo pinto...

—Entonces, debías hacerme mi retrato... Lo enviaré a mi pueblo... Será allí una sorpresa...

—Ahora mismo — dijo M. Flemeng.

Con rapidez, el pintor de las elegantes parisienses perfiló un apunte del bravo soldado.

El territorial lo examinó admirado. Luego, con gesto protector, ofreció cinco francos a M. Flemeng. El pintor rehusó. Entonces, duramente, el soldado regaló a M. Max Deegris y a modo de propina, un brillante franco y le dijo:

—Con esos sueldos bebe una copa a mi salud. Tienes un patrón bien patriota.

Es posible que, andando el tiempo, por el apunte pague algún anticuario miles de francos.

ADELA VERNE

En la academia Mozart se realizará esta tarde a las 6 un concierto de piano a cargo de la notable artista señorita Adela Verne; concierto especial, dedicado a las alumnas. Consta de un preludio y fuga de Bach; la "Pastoral veriade", de Mozart; "Le cou-cou", de Daquin; el "Rondó caprichoso", de Mendelssohn"; "Papillons", de Schumann; un nocturno de Chopin y una rapsodia de Lizt.

TEATRO CATALAN

Con una función a beneficio de los señores Domenech, Morató y Ros, se dió anoche por terminada la temporada de teatro catalán en el Buenos Aires. Se puso "Terra baixa" y "Lo cor del poble". Estuvo muy concurrida.

Hicimos el otro día consideraciones acerca de la citada temporada. No obtuvo todo el éxito de público que fuera de desear, sino el éxito merecido. No pueden quejarse aquellos actores. Temporadas que así comienzan, desordenadamente, terminan así también, en la más franca desorientación.

EN ROSARIO

La compañía Vittone-Pomar ha estrenado últimamente en el Politeama, de Rosario, "La Cabaña", sainete de Vaccarezza y música del maestro Carrilero. Juzgándola, dice así el crítico de "Crónica":

"Alberto Vaccarezza ha realizado con "La Cabaña" una honesta labor. Se ve en ella el hombre de teatro y aunque son frecuentes las vacilaciones y retrocesos, se nota una firmeza auspiciadora de las bellas producciones. Es, sin duda, entre esta pléyade de nuevos autores, uno de los que mejor visión tiene de la escena y de lo que debe ser. Podía objetársele que se sirve de idénticos moldes y que sus tipos, por ahora, no revisten una verdadera originalidad; pero en todas sus obras imprime algo de su personalidad y sus personajes, aún cuando conocidos, tienen nuevas fases.

"En "La Cabaña" la acción dramática está bien desenvuelta: hay estudio, realidad y pulso seguro en el trazo de los tipos".

EL PASTELERO DE LAS MUSAS

En la Porte-Saint-Martín, de París, se ha reprisado "Cyrano de Bergerac". Con la reprise coincide un peregrino hallazgo de los cronistas. Ragueneau, el poético y famoso pastelero existe todavía. Tiene cuando menos un sucesor que como él, posee tienda abierta en la calle Saint-Honoré, cerca de la fuente de "Tralion" y que bravuconamente se anuncia: "A Ragueneau".

Un buen hombre o seste pastelero, meridional, cual conviene que sea y meloso poéta lírico. Acceso libre tienen en casa del heróico pastelero los famélicos amigos de las musas (estas generosidades no se ven más que en el teatro); es tan caritativo y jovial como su ilustre antecesor.

Mientras que Ragueneau lo. celebró las tortas amendradas, su sucesor, en versos no menos admirables, ha cantado también al azúcar:

"Puis, il sort de l'usine, con granit, petit phare,
Enfin cône arrondi, brillant, diamanté,
il a pris la blancheur des marbres de Carrare
dont les petits pavés se fondent dans le thé..."

¡Aun continúan las buenas tradiciones!

Preferimos no traducir esos cuatro versos, en los que se hace el proceso del azúcar, desde que se fabrica hasta que se disuelve.

Ragueneau segundo, será con el tiempo otro personaje de poema dramático. Los poetas de París, son justos y harán una obra cuando el poético pastelero venda su pastelería. ¡Y entonces!

DESDE MILAN

La compañía dialectal Paolo Bonecchi, ha estrenado en el Verdi un "vaudeville" titulado "La madonnina del Domm", original del maestro Crespi. Obtuvo mucho éxito.

—

En la Taverna Rosa se ha puesto una revista titulada "Se la va, la va", original de Arnaldo Fraccaroli, conocido periodista. Fué aplaudida dicha obra.

NOTAS POLICIALES

REYERTAS

En una kermesse que se realizaba anoche en la quinta calle Caseros 2991, a raíz de un cambio de palabras que se originó entre Manuel Simón y Valentín Prieto, éste le arrojó a aquel una piedra.

El proyectil le pegó a Simón en la cabeza, causándole una lesión leve.

Prieto fué detenido por un agente de la comisaría 34a.

—Anoche en la fonda calle Santa Fe 3031, por cuestiones surgidas en el momento, se originó un incidente entre Francisco Sánchez Guisásola y un sujeto al que aquel no conocía.

Después de un violento cambio de palabras el desconocido le tiró con una botella a Sánchez, pegándole en la cabeza.

Acto continuo el agresor huyó.

Sánchez sufrió una herida de poca importancia.

GRAVE ACCIDENTE

Caida desde una azotea

Anoche Vicente Jucinga a causa del fuerte calor reinante, se acostó a dormir en la azotea de su domicilio, calle Ecuador 775.

Jucinga cometió la imprudencia de colocar la cama junto al borde de la azotea y sin duda durante el sueño hizo un mal movimiento, pues cayó al patio de la casa desde 7 metros de altura.

A causa del golpe Jucinga sufrió contusiones de importancia en la cabeza, costado izquierdo del cuerpo y piernas.

El herido en una ambulancia fué llevado para su curación al consultorio central de la asistencia pública.

La policía de la sección 7a. intervino y comprobó que se trataba de un accidente casual.

VICTIMA DE UN SINCOPE

Anoche en circunstancias que Augusto Prosman transitaba por la esquina de Paseo Colón y Luján, sufrió un síncope que le privó momentáneamente del conocimiento.

El enfermo fué llevado al consultorio central de la asistencia pública, donde se le prestaron los auxilios del caso.

FALLECIMIENTO

Esta mañana, a las 7, falleció repentinamente en la panadería calle Corrientes 1265, el operario Luis Martini, italiano, de 43 años de edad.

Un facultativo de la asistencia pública que reconoció el cadáver, informó que el fallecimiento se había producido a causa de una afección al corazón que padecía el extinto.

La policía de la sección 9a. recogió el cuerpo.

EN LAS VIAS DEL FERROCARRIL OESTE

Muerte de un hombre

Esta madrugada en las vías del ferrocarril Oeste, a la altura de la calle Sadi Carnot, fué encontrado, tendido en el suelo, el guarda de la citada empresa ferroviaria, Luis Arduino, quien tenía el brazo izquierdo destrozado y presentaba heridas desgarradas en las piernas.

La víctima fué trasportada al hospital Ramos Mejía, donde minutos más tarde falleció.

El extinto era italiano, de 45 años de edad y hacía 18 años que residía en el país.

La policía ha comprobado que Arduino fué víctima de un accidente. En circunstancias que viajaba en la portezuela de un furgón de un tren que, procedente de Moreno se dirigía a la estación Once, a causa de una curva que existe en el cruce de la calle Sadi Carnot, el convoy viró bruscamente y Arduino perdió el equilibrio y cayó entre las ruedas del tren.

HERIDO DE UN BALAZO

Investigaciones sobre el hecho

Anoche un agente de la comisaría 17 fué sorprendido por tres detonaciones de arma de fuego y al acudir al lugar de donde habían partido los disparos encontró en la calle Beruti, frente al número 3177, a un hombre que luego se comprobó se llamaba Juan Cellos, tendido en la acera herido de un balazo.

Como el individuo se hallara sin conocimiento se le trasportó sin pérdida de tiempo al hospital Fernández. Allí se le efectuó la cura consiguiente y se constató la existencia de una herida de bala cuyo proyectil le había penetrado por el pecho y después de atravesar la cavidad torácica había salido por la espalda.

El herido quedó en asistencia en dicho hospital y su estado es de tal gravedad que se teme un fatal desenlace.

La policía ha secuestrado un revólver calibre 9 con tres cápsulas usadas que fué encontrado próximo al herido.

Como la víctima no puede declarar, no ha sido posible conocer los detalles del suceso.

Se sabe sin embargo que Cellos fué herido en riña, pero se desconoce con quién fué el incidente como así las causas que determinaron el crimen.

El herido es argentino, pintor, de 33 años.

La policía ha dado intervención al juez Dr. Llavallol.

DENUNCIA DE UN ROBO

Don Salvador Torrent, que ocupa el departamento 2 del pasaje Internacional, ha denunciado en la comisaría 16 que anoche han penetrado ladrones en la casa y le han robado dinero por valor de 1.100 pesos.

El delito fué cometido mientras el señor Torrent se hallaba ausente.

TURF

HIPODROMO ARGENTINO

Sale nuestra favorita Cleofé de perdedora en el premio Trinchera.

Breves comentarios — Se disputó ayer la cuarta carrera de productos, adjudicándose fácilmente el triunfo nuestra favorita Cleofé.

Debió corresponder a la hija de Chinchorro el mayor número de boletos, pero ignoramos porque prefirió el público en una forma tan terminante al debutante D'Annunzio, que como informamos a nuestros lectores era un competidor de relativas probabilidades... y nada más.

Fué seguramente una fatal impresión la que lo guió hacia las ventanillas del pupilo de Honorio Valdez... En tanto Zabaleta que se ha iniciado con toda fortuna, seguía acariciando cada vez más la idea de cobrar un inesperado dividendo, porque tenía — como nosotros — el firme convencimiento de que su pupila no podía fracasar...

Prueba de ello es que largando poco favorablemente, en seguida estuvo a la par de D'Annunzio que corría en la delantera para destacarse netamente al frente a la primera exigencia de su jockey.

Sin embargo, justo es declarar que el entraineur Honorio Valdez ha sabido dar a su potrillo D'Annunzio una acabada preparación, pues de todo el lote era el más alineado y por lo tanto el menos cargado de carnes.

Si ayer no triunfó — conste que hasta tuvo una buena largada — extremadamente pobre será el porvenir de este "divino" D'Annunzio... Ha enmudecido su lira entre los truenos del cañón o mejor dicho, han decaído sus bondades — descubiertas por un ojo extremadamente avisor — entre tantos boletos.

Nuestra favorita que no podía perder, nos salvó de un batacazo tan formidable como hubiera sido el de Batintín, que con una mala largada, tuvo ligerezas para dar alcance a D'Annunzio en la raya y vencerlo por apreciable ventaja. Siempre que en el próximo compromiso de este hijo de Bonaparte no haya un debutante de mayores calidades, difícilmente podrán vencerlo.

Los restantes competidores de la cuarta prueba de productos, si no revelan otros medios, tienen para un largo rato todavía antes de abandonar tan pobre categoría.

Primera carrera — Yerba Mota — Pobrecita! ¿Y qué mal habrá hecho Yerba Mota con venir al mundo? Hay animales que inician su carrera en las pistas con tan mala estrella que forzosamente su nombre ha de recordarse eternamente, aunque no sea más que para compadecerlos... Y a Yerba Mota le tenemos una lástima grande, muy grande!...

Si ayer no consiguió ganar su primer carrera, si ayer en la forma que venía cien metros antes del disco no tuvo energías para contener al final la arremetida de Brisca, si ayer, que fué la carrera más favorable de cuantas ha disputado, cayó vencida cuando todos la creían invencible, nunca, nunca jamás, ni será favorita, ni estará tan cerca de la victoria!!...

El jockey Muraña que fué el encargado de dirigirla, recibió del público unas muestras de simpatía... bien desagradables por cierto. Pero ahora pensamos nosotros ¿qué culpa tiene Muraña, ni nadie, de que Yerba Mota sea tan hija de Truman?...

Segunda carrera — Winer — Era ayer el día de la Petite Ecurie, y si en ocho carreras hubiera tomado parte en las ocho hubieran hecho buen papel sus pupilos.

El entraineur Lauro de los Santos habrá recibido en la vecina orilla, la noticia de los dos triunfos, de Brisca y Winer con gran satisfacción, porque para un profesional de sus años y su prestigio ya eran muchas derrotas las de estos inferiores pensionistas de la "ecurie petite"...

Solamente se creía en cierta resistencia que había Winer demostrado para la lucha, y tomando Rivero la dirección de la carrera, hizo emplear a sus rivales desde el primer momento... para llegar al disco después de tanto esfuerzo en un suspiro...

Wateville atropella y Mirko soporta resignadamente el látigo de Navarro que cae como plano sobre su cuerpo, y Gumersindo Morales, una gloria que se fué, lucha desesperadamente por llevar a Gramillón al triunfo... Esto es todo, el telégrafo trasmitió la noticia a Maroñas, y don Lauro debió exclamar sentenciosamente: "¡No hay como alejarse del fuego... para no quemarse!"...

Máximá, cuya sabiduría grande, nos ha dejado boquiabiertos... Efectivamente, los baños de mar le han sentado a don Lauro mejor aún de lo que él esperaba...

Tercera carrera — Perjura — Estaban en el bombo los números, se le hizo girar, se sacó uno, y un grito general, repitió: "El ocho!"....

La tercera carrera era una lotería, cualquiera podía ganar, porque la inferioridad de todas las competidoras estaba más o menos equilibrada. Lo que no creímos, es que pudieran encontrarse juntas en una carrera tantas yeguas malas!...

Con lo cual damos a entender que cualquiera podía ganar, que si títulos tenía Huarmi, títulos tenía cualquiera otra... y no hay nada que maree tanto al aficionado como los títulos!...

Levantaron las cintas, y picó al frente Perjura, guiado Maver por una fuerza sobrenatural hizo una cosa bien en su vida — dando el espectáculo los animales extendidos a lo ancho de la pista, de una terrible carga de hulanos... contra 4.500 $ de premio...

El aprendiz Maver hizo con Perjura lo necesario para ganar, largó bien, y en una carrera de tan corta distancia no se necesita ni energías en un final, ni serenidad ante un rival temible. Todo estriba en la largada y seguramente fué la hija de Le Samaritain la que tuvo más suerte, porque se impuso con entera facilidad, y lo que es más alarmante, escaló el triunfo con todo el peso de la gloria de Maver...

Cuarta carrera — Oblea — Tiene la hija de Fulmen una condición para triunfar que no la poseen otros animales de más clase: corre, dócilmente en cualquier parte en los últimos tramos hace valer sus grandes ligerezas.

Fueron así todas sus victorias y ayer se vieron en forma más clara. Cuando Déspota que encabezaba el numeroso lote sacaba mayor ventaja al volcar el codo, y luchando con Gallipavo sin dejarse dominar, surge Oblea por el centro de la pista y en dos saltos domina a todos sus rivales. Solamente con la hija de Fulmen ha logrado Saavedra destacarse lo suficiente como para no pasar inadvertido. Bien agradecido puede estarle.

Fué Oblea nuestra favorita y la preferida de la opinión, y obrando juiciosamente en su stud volvieron a adquirirla, seguros de que no sería, seguramente, la de ayer su última victoria. Estamos de acuerdo.

Sexta carrera — Eureka III — A cada triunfo de esta hija de Diamond Jubilee es necesario recalcar los extraordinarios progresos que ha denotado en su reciente campaña.

Francamente, la desconocemos, y no nos parece una empresa aventurada ni difícil presentarla en carreras clásicas, porque también en ellas ha de saber desempeñarse como hasta el presente.

A pesar de que no se habló más que de Sánchez, y sobre sus probabilidades se exageró un poco, el público siguió creyendo en Eureka, desechando todos esos rumores, inclinándose una vez más de parte de la lógica.

Ciertamente con Sánchez creyó su entraineur que no perdería, pues tenía en la víspera un trabajo de 1". Y... No hay discusión posible, el hijo de Surprenant es candidato al placé, máxime en esta carrera que si cien veces se disputara las cien habría de vencerlo la pupila del afortunado stud Amistad.

Rumbo a los clásicos... Es, no hay duda, un programa brillante el que lo aguarda a Eureka.

Séptima carrera — Pichuleo — Se sacrificó un poco Fenucci para rebajar de peso, pero resultó bien pago el sacrificio.

Tuvo diversas montas en la reunión de ayer, y cuando lo vimos arrimar con Huarmi, creímos a Pichuleo una fija...

¡Era el día de Fenucci!... Si había un poco de lógica Pichuleo no podía perder, ya que con más kilos había marcado un tiempo recomendable, y sus enemigos de entonces y los de ayer tenían más o menos igual fuerza en su contra...

Hizo el tren de la carrera Sin Humo seguido a corta distancia por Pichuleo que a la entrada del derecho pasó resueltamente al frente para llegar a la meta con un cuerpo de ventaja.

Riparia que en esa distancia es buen elemento, por el lado de los palos, amagó una debil atropellada que en ningún momento comprometió al ganador.

Porteña desde que debutó, siempre demostró ante todo unas extraordinarias ligerezas y ayer en cambio, no estuvo en ningún momento en la punta. Casi estamos por dudar de su presencia en la carrera...

Octava carrera — Perlino — No creímos capaces a los caballos de La Plata de ganar un handicap de fondo en nuestro hipódromo, pero Perlino nos demostró ayer lo contrario, derrotando a los favoritos con entera desenvoltura.

Pero vamos a creer que hoy en día las carreras más fáciles son las últimas, donde a un Perlino quiere arrebatarle el triunfo un Massenet o un Duc de Rovigo que con calidades nos parece malogrado... Conste que no citamos a Swallow porque hizo su rentree corriendo muy mal y para nada hemos de tener en cuenta esta carrera...

Un promedio interesante

Cumpliendo fielmente con nuestras promesas de dar una información amplia de turf y de poner todo nuestro empeño en el acierto de nuestros pronósticos, queremos dejar constancia que en las cuatro reuniones realizadas llevamos un promedio de por sí solo importante.

Sobre 32 carreras disputadas, hemos indicado 16 ganadores, 6 placés con dividendos y 1 no corrió. Nuestros deseos son poder continuar hasta fin de temporada con este acierto.

DOMINGO TORTEROLO

Mañana debe llegar de Montevideo este profesional, pero según tenemos entendidos debe volver para dirigir a Solís en el clásico Villanueva.

El contratiempo sufrido por el hijo de Bronco en la Internacional no ha tenido mayor importancia y ha de poder correr con éxito en su primer compromiso que será el próximo domingo.

EUREKA III

Los éxitos del stud Amistad

Cada día que transcurre son mayores los progresos de esta hija de Diamond Jubilee y lo prueba que ayer después de haber recibido una pechada a la largada y de haber quedado última, alcanzó a dar fácil cuenta de Sánchez que había tomado la dirección de la carrera a distancia respetable de ella.

El stud Amistad puede estar bien satisfecho de la regularidad de todos sus pensionistas.

FACUNDO III

Al disputar el premio José P. Ramírez este hijo de Old Man ha quedado todo dolorido y sentido.

Es un mal hereditario y máxime en esa pista.

RETIRO

La Petite Ecurie ha tenido muy poca suerte por Maroñas.

Después de disputar el premio Buenos Aires corrido ayer, también Retiro quedó todo dolorido.

LOS FAVORITOS DE LA SEPTIMA

Mal papel hicieron Porteña y Sin Humo, favoritos de la séptima carrera, y lo que es peor, caímos también nosotros con el pupilo del stud Abrojo, que si hubiéramos obrado — lo reconocemos — con un poco de más calma no se habría escapado Pichuleo a nuestro pronóstico.

Sólo tenemos que lamentar el derroche de caballo que hizo el piloto de Sin Humo en los primeros metros, así como todo lo contrario por parte del jockey de Porteña que ni siquiera tuvo la habilidad de tomar la punta con una yegua tan veloz.

Necesita la media hermana de Mouchette su jockey habitual y que su compositor mejore el estado de su salud, pues creemos que ambas cosas han de haber contribuído en su mala figuración de ayer.

A pesar de todo se impuso quien lógicamente debía haberse impuesto, y de ello nos congratulamos, pues el jockey Fenucci de este modo recuperará sus bien ganados prestigios que tan fácil olvidaron los colegas que pudieron protegerlo cuando se levantó de su injusta caída.

Reconocemos en Fenucci un jockey con la necesaria habilidad como para alternar entre los buenos elementos de nuestro turf.

SWALLOW

La carrera producida por esta hija de Cyllene ha dejado mucho que desear y a su misma ecurie le ha sorprendido, por lo tanto hay que tenerla especialmente en cuenta en la primera oportunidad.

PICHULEO

Son hoy notables los éxitos conseguidos por este hijo de Pimental.

Ayer bien dirigido por Fenucci se ha vuelto a imponer en gran estilo y dejando la impresión de que todavía ha de ganar muy buenas carreras.

CALAMBOUR

Nos informan de Montevideo que el estado de este hijo de Duarte es completamente satisfactorio.

El jockey Arcuri que ha llegado hoy de mañana, será el encargado de dirigirlo, y al efecto se embarcará el próximo jueves.

EL JOCKEY ACOSTA

No somos de los que han conceptuado a este jockey como un maestro, lo consideramos el mejor peso liviano, pero más allá no, nos hemos estirado todavía.

Todas estas reuniones aprovechando la ausencia de los maestros, ha estado solicitando montas con buen resultado, en su número, pero las carreras que ha ganado han sido muy pocas y ya no le da mayor lucimiento eso de correr en la punta a destajo.

El entraineur Gaspar Palacios no le confió ayer la dirección de Sánchez por no considerar propio que corriera en contra de Chiribirí que pertenece al stud Don Gonzalo.

CLEOFE

Fué nuestra favorita

Teníamos completa fe en el éxito de nuestro pronóstico y por eso dijimos que sería muy difícil arrebatarle el triunfo a la hija de Chinchorro.

Conociendo ya lo que es disputar una carrera porque había debutado el primero de enero, largó bien y sin incomodarse para nada de sus contrarios recorrió la distancia en un "canter".

Tiene condiciones como para volver a imponerse en otra ocasión.

EL ENTRAINEUR ZABALETA

Ha iniciado la temporada con el mejor de los éxitos, y el que ha traído la fortuna en el stud de Zabaleta, a pesar del contratiempo sufrido ha sido Arvejo.

Han corrido de los productos al cuidado de este entraineur, tres productos a saber: Cristalino, Cleofé y Aquisgran y el resultado es ya bien conocido para que lo comentemos.

Lo que sí, consideramos que es un caso digno de mención, primeramente porque los éxitos de por sí lo merecen y segundo que el modesto origen que tienen esos productos le dan aún un carácter más interesante.

El entraineur del stud Vihuela es un profesional que se hace acreedor a esos triunfos, por su reconocida honorabilidad.

HIPODROMO DE TEMPERLEY

LA REUNON DE MAÑANA

Una buena reunión de carreras es la de beneficencia que tiene anunciada esta institución ara mañana en las horas de la tarde, cuyo programa insertamos a continuación.

Programa oficial para la reunión que se efectuará mañana en el hipódromo de Temperley:

Primera carrera, distancia 1.200 metros — Azopardo 57 kilos; Cyrano 57; Tirol 57; Listo III 56; Sinfonía 55; Claromecó 55; Earliness 55; Cubano 54; San Nicolás 54; Madeja 53; Horacio II 52; Light Mind 51; Kinsella 51.

Segunda carrera, distancia 1.100 metros — Filiusfich 56 kilos; Malicioso 56; Hábil 56; Clic Clac 56; Trece 56; Songuita 54; Macieira 54; Fushima 54; Vicentina 54; Thumbergia 54.

Tercera carrera, distancia 1.400 metros — Octavio 57 kilos; Minero 57; Tallador 57; Ruberoid 55; El Rey 55; Bridge II 55; Leoncito 55; General Soler 55; Magnate 55; Inválido 55; Esmalte 53; Ofensor II 53; Alike 53; Esbelto 53; Salmón 53; Protector 53; Tortero 53.

Cuarta carrera, distancia 1.200 metros — Angelita 57 kilos; Brillante 57; Campiña 57; Chana 57; Gallineta 57; Folie II 55; Encerrona 55; Ladina 55; Onza de Oro 53; Piedras 53; Suffolk 50; Brise d'Eté 50.

Quinta carrera, distancia 1.800 metros — Bien Venido 60 kilos; Charmincito 59; Perinola II 55; Floreal 53; Afilador II 52; The Whip 52; American Boy 49; Agarrate 48; Coquero 48; Paul Pons 47; Estileto 46; Tucumán 46; Luchador 46.

Sexta carrera, distancia 1.200 metros — O'Farrell 62 kilos; Cartujano 62; Mitre 60; Halte lá! 57; Mont III 56; Codorniz 56; Sotreta 55; Ninia 53; Nevado 52; Effusión 52; Doña Blanca 52; Engañoso 50; Angelita 50; Torcaz 49.

Séptima carrera, distancia 1.000 metros — Ion Paul 56 kilos; Icelandi 56; Ortiz 56; Infantil 56; Martina II 54; Atea 54; Implover 54; Impropriety 54; Irenita 54; Eleonora 54; Cerraja 54; Hebrea II 54; Coscoja 54.

Octava carrera, distancia 1.800 metros — Lord Nelson 58 kilos; Farrista 55; Tommy Loates 54; Tipo 54; Tornasol 53; Roseta 52; Tero II 52; Ladina 52; Pensativo 52; Prime Verte 49; Puente de Inca 51; Sol de Mayo 51; Oisive 50; Zá Zá 48; Curioso 49; Gossip 48 kilos.

DE MONTEVIDEO

Un colega de la vecina orilla, trae la noticia que va a continuación, que viene a confirmar los rumores que circulaban entre nosotros:

"Una buena noticia

Anoche, durante el viaje de Piriápolis a nuestra ciudad, el señor Benito Villanueva dió a sus acompañantes una agradable sorpresa comunicándoles que había dado carta blanca a su entraineur Rufino Coll para instalar entre nosotros una gran ecurie.

El señor Villanueva se propone traer a Maroñas diez o doce de sus productos de carreras, los que estarán bajo el cuidado de Coll.

Nuestros sportmen acojerán con simpatía esta decisión del doctor Villanueva que dará mayor interés a nuestras luchas hípicas por la importancia y seriedad de esa nueva caballeriza.

Probablemente el entraineur Coll con sus pensionistas se instalará en Maroñas en todo el mes próximo.

Antonio Tedeschi

Un buen elemento más se incorpora a nuestro hipódromo.

Este jockey aprendiz que ha ganado muchas carreras en el Rosario y en La Plata, se radicará definitivamente en Montevideo; así que ya tienen los compositores maroñenses un elemento honrado y bueno a quien confiar la dirección de sus pensionistas. Su peso actual es de 45 kilos".

L. MULLER

Este 2 años al cuidado del entraineur Vicente Fernández se encuentra en muy buenas condiciones, cumpliendo sus *ejercicios* de vareo con regularidad.

Tiene tipo de muy ligero y no ha de tardar en ponerse en condiciones de correr en cuanto se le den unas cuantas sacudidas.

FATALISTA

Este hijo de Fulmen y Fraxinella, propio hermano de Farruco y que pertenece al mismo stud, sigue muy aliviado después de la fuerte indigestión que lo tuvo en estado gravísimo.

Hemos tenido ocasión de verlo y está muy repuesto, pero ese contratiempo lo ha de atrasar muchísimo en su preparación.

Su caballeriza cifra grandes esperanzas en este producto.

EL JOCKEY ARDOUIN

La actuación de este profesional en la reunión realizada ayer en Maroñas, no ha podido ser más brillante.

Le tocó dirigir a Arazati, ganador del clásico Buenos Aires y en la misma reunión llevó al triunfo a Condesa, con quien el jueves había perdido una carrera a escasa ventaja.

LOS QUE SALEN DE PERDEDORES

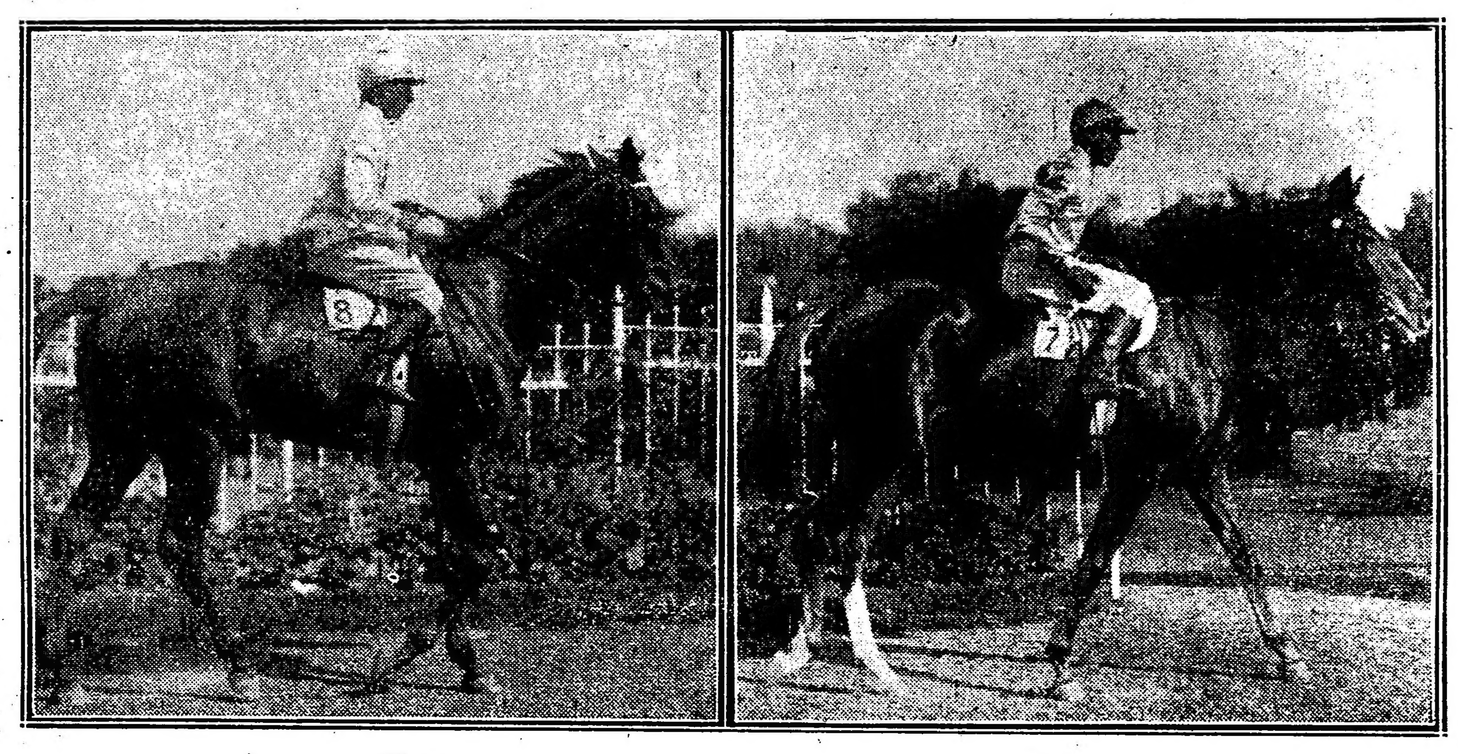

Winer — Cleofé

CONOCIDA COMO LA PRIMERA ENTRE LAS MÁQUINAS DE ESCRIBIR

Nosotros lo sabemos y nuestros competidores también lo reconocen

REMINGTON

El vendedor de otra máquina PROCLAMA que su máquina es tan buena como la Remington; el comprador ESPERA que resulte tan buena como la Remington, y el que la usa DESEA que fuera tan buena como la Remington. Y estas Proclamaciones, Esperas y Deseos, forman pruebas de la supremacía de la Remington

REMINGTON TYPEWRITER COMPANY * 729-FLORIDA-735 • Bs. As.

Unión Telefónica 4099, Avenida

Sucursal ROSARIO: Santa Fe 1291

La Cerveza QUILMES es la mejor

CONCURSO HIPICO

Todo lector de LA EPOCA puede tomar parte en este concurso con sólo llenar el correspondiente cupón, el que debe ser remitido bajo sobre a esta administración, Avenida de Mayo 760, antes de las 11 de la mañana de cada domingo, indicando en el sobre "Concurso hípico".

Los premios a que pueden hacerse acreedores los aficionados son los siguientes:

1.º Una caja de cigarrillos "Intransigentes" al que indique 5 ganadores.

2.º Dos cajas de cigarrillos "Intransigentes y una docena de fotografías del interesado o de la persona que él indique, al que acierte 6 ganadores.

3.º Varios objetos valiosos, que elegirá el favorecido al que indique 7 ganadores.

4.º Un cronómetro de oro 18 quilates al que indique 8 ganadores, premio que como los anteriores, otorgarán los cigarrillos "Intransigentes".

En todos los casos debe indicarse el nombre del caballo y no el del stud, no tomándose en cuenta la carta que no llene este requisito.

Todos los días domingos, a las 11 de la mañana, se procederá a cerrar y lacrar todas las cartas recibidas, para abrirse todos los lunes a la misma hora, acto que podrá presenciar todo el que se interese por ello.

El envío de las cartas es sin límite: el catedrático puede hacer todas las combinaciones que quiera, siempre que se ajuste a las reglas establecidas por este concurso.

Una misma persona no podrá optar a dos premios en una misma reunión, tomándosele en cuenta, a los efectos de este concurso sólo a la carta que marque mejor punto:

CUPON

De "La Epoca"

HIPODROMO ARGENTINO

Reunión del domingo 16 de enero de 1916

Primera carrera .. ..

Segunda carrera .. ..

Tercera carrera .. ..

Cuarta carrera .. ..

Quinta carrera .. ..

Sexta carrera .. ..

Séptima carrera .. ..

Octava carrera .. ..

Nombre .. ..

Domicilio .. ..

HIPODROMO ARGENTINO

Programa oficial que se efectuará en Palermo el día 13 de enero de 1916:

Primera carrera
(Carrera de vallas)

Premio Platón — Para todo caballo que no haya ganado más de 1 carrera de vallas. Peso 3 años 65 kilos, 4 años 70 y 5 años y más edad 73 kilos. Recargo de 3 kilos a los ganadores en carrera de vallas. Premio $ 2.500 al 1.o, 250 al 2.o y 100 al 3.o. Entrada $ 25. Distancia 2.500 metros.

Kalium	k 73	Lay	68
Montezuma	73	Forajida	68
Galo	73	Sibarita	68
Nervio	73	Cráter	k 73

Segunda carrera

Premio Gornichón — Para yeguas de 3 años, que no hayan ganado. Peso 56 kilos. Premio $ 4.000 a la 1.a, 400 a la 2.a y 100 a la 3.a. Entrada $ 40. Distancia 1.500 metros.

Aurodina	k 56	Papelete	k 56
Perfidea	56	Lady Day	56
Lluvia	56	Dentelle	56
Rumbosa	56	Yerba Mota	56
Fulana	56	Lita	56
Redención	56	Devote	56

Tercera carrera

Premio My Happy — Para caballos de 3 años (con exclusión de yeguas), que no hayan ganado. Peso 56 kilos. Premio $ 4.000 al 1.o, 400 al 2.o y 100 al 3.a. Entrada $ 40. Distancia 1.500 metros.

Dosel	k 56	Injusto	k 56
Fandango III	56	Yucatán	56
Le Notre	56	Godo	56
Juliano	56	Ducal	56
Castañazo	56	Wateville	56
Sir Carlos	56	Dolfo	56

Cuarta carrera

Premio Remate — Para todo caballo de 4 años y más edad que no haya ganado Premio a Venderse. Base $ 4.000. Peso 57 kilos. Descargo de 3 kilos por cada $ 1.000 menos de la base. Del excedente sobre la misma mitad al 2.o y mitad al fondo de socorros y cuidadores y jockeys. Premio $ 4.000 al 1.o, 400 al 2.o y 100 al 3.o. Entrada $ 40. Distancia 1.600 metros.

Periwinkle	k 57	Hombrecito	k 51
Normando	54	Palmita	49
Kildare	54	La Brava II	49
Padín	54	Fortunín	48
Fox	54	Cheroboyá	48
Tareta	52	Beagle	48
Canotiere	52	General Belgrano	48
Sol	52	Vespertino	48
Danzante	51	Black Ronald	48
Sinaí II	51	Mabille	46
Guandacol	51	Guerra	46
Voilá!	51	Ronde du Soir	45
Espadaña!	51		

BATINTIN

De no haber ganado Cleofé, hubiésemos dado nuestra preferencia al pupilo de Luis Calistro, tanto que en nuestra información de la víspera dábamos a conocer el estado de preparación de este 2 años y lo indicábamos como un serio enemigo.

Largó parado y aún llegó a ocupar el segundo puesto delante de D'Annunzio, del que tanto hablaron, pero que resultó muy poca cosa.

OBLEA

Obtuvo ayer nuestra favorita Oblea una nueva victoria, sobre un lote bastante regular, y en forma que no deja lugar a dudas sobre su futura actuación. No será una gran cosa, pero ha de dar a su ecurie más de una victoria; tiene además una condición muy buena y es la de correr en el pelotóin para hacer valer al final su ligereza.

Por falta de interesados, a pesar de su mínima base, lo que quiere decir que hay muy pocos compradores de caballos, la pupila de Timoteo Paredes quedó en su stud.

GALLIPAVO

El hijo de Livarot erró ayer un lance de grandes proporciones.

Ya lo decíamos en nuestra información que la chance de este caballo era mucha, teniendo en cuenta su apronte y más, agregábamos que no correría a buen seguro con los solos 52 boletos con que corrió en su anterior presentación.

CHINCHORRO—RIESCO

El señor Ramírez puede estar muy satisfecho con los éxitos que vienen obteniendo sus productos.

Cristalino y Aquisgran hijos de Riesco, y en la reunión de ayer, Cleofé y Perlino por Chinchorro, han de darle a su cabaña cierto realce que le hacía falta y por nuestra parte no podemos a menos que felicitarlo por los dos descubrimientos que ha hecho, porque así estimamos el acontecimiento de que Chinchorro y Riesco produzcan buenos productos.

LA ÑATITA

Con el mejor de los éxitos se le ha realizado la cura a esta hija de Old Man.

La crack del stud Los Rosales que aparte de haber sido puesta en tratamiento, le ha servido de reposo, se está reponiendo rápidamente y llama la atención por lo linda que está.

La Ñatita tardará en reaparecer, pues los primeros compromisos que tiene, son en los clásicos de fin de marzo y primeros días de abril.

FRANCISCO ARCURI

Esta mañana llegó de Montevideo, después de varios días de ausencia, este profesional, quien tomará parte en la reunión del jueves.

dad que ha de quedar completamente sano y en condiciones de hacer su campaña con todo éxito.

PERJURA

El stud Chapadmalal

La actuación de esta caballeriza en la presente temporada no ha podido ser más desgraciada, tanto que esos colores si no desaparecen en el año en curso, han de estar muy mal representados.

En la reunión de ayer y en la carrera más difícil como era la de 1.100 metros, reservada a yeguas ganadoras, Perjura le dió una victoria y conste que ha sido dirigida por el aprendiz Maver. Si se resolviera llevarle a Montevideo los triunfos que obtendría serían indudablemente muy frecuentes e importantes.

D'ANNUNZIO

Por fin hizo su debut este célebre hijo de The Mikado, porque en verdad lo han hecho más de lo que era, con tantas publicaciones.

Estábamos en lo cierto al no darle nuestra preferencia, y estos éxitos, los obtenemos porque no trabajamos de pálpito, sino que el menor detalle informativo lo recogemos de fuente autorizadas.

La clase que se le ha atribuído a D'Annunzio francamente no se la hemos visto y teniendo en cuenta la forma como fué presentado, vemos muy difícil que pueda progresar.

LOS VENCEDORES DE AYER

Sumas ganadas

Nombres	Antes	Ayer	Total
Brisca	1.300	4.000	5.300
Yerba Mota	1.000	400	1.400
Borrascosa	—	100	100
Winer	700	4.000	4.700
Wateville	100	400	500
Mirko	—	100	100
Perjura	11.250	4.500	15.750
Huarmi	6.300	450	6.750
Tómbola	4.700	100	4.800
Oblea	9.800	4.000	13.800
Déspota III	4.600	400	5.000
Gallipavo	5.100	100	5.200
Cleofé	—	4.000	4.000
Batintín	—	400	400
D'Annunzio	—	100	100
Eureka III	30.750	4.500	35.250
Sánchez	11.400	450	11.850
Oriada	3.380	100	3.480
Pichuleo	15.000	4.500	19.500
Riparia	17.500	450	17.950
Santa Damiana	18.950	100	19.050
Perlino	6.990	5.000	11.990
Massenet	24.200	500	24.700
Duc de Róvigo	17.700	100	17.800

JOCKEY CLUB ROSARIO

Ha llegado a nuestra mesa de redacción el formulario para las inscripciones clásicas de esta institución y en ella quedan completamente confirmadas nuestras primeras informaciones. La mayoría de los premios son de 2.000 pesos y todos ellos o en su totalidad carreras handicaps, resolución que volvemos a aplaudir por cuanto los studs favorecidos serán en mayor número.

FINAL DE LA CARRERA DE PRODUCTOS

Nuestra favorita Cleofé ganada cortada

Quinta carrera

Premio Carabajal — Para productos de 2 años que no hayan ganado. Peso 54 kilos. Premio $ 4.000 al 1.o, 400 al 2.o y 100 al 3.o. Entrada $ 40. Distancia 800 metros.

Fastidio II	k 54	Entretenido	k 54
Ceferino	54	Don Tomás	54
Aquisgran	54	Golden Mon	52
Molière	54	One Eyed	52
Hindoo	54	Diakova	52

Sexta carrera

Premio Uriburu — Handicap para caballos de 3 años (con exclusión de yeguas) ganadores. Premio $ 4.500 al 1.o, 450 al 2.o y 100 al 3.o. Entrada $ 45. Distancia 1.800 metros.

Cracker	k 53	Repique	k 48
Don Federico	51	Dijón	48
Tamandaré	49	Los Angeles	48
Fachinal	48	Juvenal	47
Full Hand	48	Lord French	47

Séptima carrera

Premio Fantoche — Handicap para todo caballo que no haya ganado más de $ 10.000. Premio $ 4.500 al 1.o, 450 al 2.o y 100 al 3.o. Entrada $ 45. Distancia 1.600 metros.

Mustafá	k 62	Tata Dios	k 45
Melik	57	Nitrato	44
San Paulo	58	Full Hand	40
Pegaso	46		

Octava carrera

Premio Nondina — Handicap para todo caballo. Premio $ 5.000 al 1.o, 500 al 2.o y 100 al 3.o. Entrada $ 50. Distancia 2.500 metros.

Kildare	k 61	Gringuito	k 49
Redentor	55	Voluntad	47
Tejuela	50	Ica	43
Tamarindo	49	As de Oros II	42
Perlino	49		

para luego embarcarse nuevamente hacia la vecina orilla, donde dirigirá el domingo a Calambour en el clásico "Benito Villanueva".

Arcuri en los dos clásicos en que tomó parte allá, ocupó el tercer puesto con Calambour y ayer el 2.o con Retiro.

TESTUN

Ya no hay anillo que le calce bien a este insignificante hijo de Pearl River al cuidado del entraineur Tomás Conde.

No estaría de más que en esa caballeriza se utilizara un poco de bufach para contrarrestar los vientos maléficos que por ahí han empezado a soplar. A este paso nos parece que Testún será necesario que se radique en algún otro hipódromo donde pueda tener mejor suerte...

BRISCA—WINER

La ausencia del entraineur Lauro de los Santos que se encuentra en Montevideo, ha dado suerte a sus pupilos de ésta.

Así nos ha sido posible ver por fin a Brisca y Winer abandonando la categoría de perdedores, lo que ya era tiempo, teniendo en cuenta por lo menos sus antecedentes y origen.

Mientras estos triunfos obtenía en Palermo la simpática casaca blanca y oro, en Montevideo con Retiro entraba segundo en el clásico Buenos Aires, carrera que ganó Arazati, dirigida por el jockey Ardouin.

HUARMI

Indudablemente es la hija de Millenium una yegua de muy poca suerte. Tuvo que bregar para salir de perdedora bastante tiempo, sin que por eso dejara de repetir matemáticamente sus performances, tiene de segundos puestos tanto como el desgraciado Dosel, pero no por falta de calidades, sino de suerte. Como prueba de ello la carrera producida ayer por la pupila de El Triunvirato, siguió el tren desenfrenado de Perjura y aún tuvo fuerzas para contrarrestar el ataque de Tómbola que no hay duda es otra enjetada.

Ha de conseguir Huarmi más de una victoria en cuanto quiebre su guigne que no será dentro de mucho.

BOMBAZO

Será curado

Ayer conversando con el entraineur Luis Saini, nos interesamos por el estado del crack y nos informó que había sido parado y que dentro de unos quince días cuando se le aflojen las carnes sería puesto en cura.

El veterinario Candiotti lo ha visitado tres veces y en definitiva aconseja que lo único que debe hacérsele es aplicarle un cáustico liviano con cuyo tratamiento tiene la seguridad que ha de quedar completamente sano y en condiciones de hacer su campaña con todo éxito.

HIPODROMO DE MONTEVIDEO

CLASICO BUENOS AIRES

Victoria de Arazatí

No están para los representantes de nuestras caballerizas, este año, los clásicos de Maroñas. Reconocemos hidalgamente los méritos de los caballos uruguayos, así como es para nosotros una satisfacción poder consignar el progreso de dicho turf.

Correspondió la victoria a Arazatí, un hijo de Guazunambi, cuya campaña debe haber sido buena en aquel hipódromo, debido al peso adjudicado por el handicaper.

Además, no debemos dudar de sus bondades, por cuanto ayer se impuso sin dejar lugar a dudas, netamente, ganando al galope por un cuerpo.

Sobre el desarrollo de la carrera nos envía nuestro corresponsal el siguiente telegrama que reproducimos literalmente:

MONTEVIDEO, enero 10. — He aquí el desarrollo del premio Buenos Aires:

Polavieja intentó ganar de punta a punta. Rolando se encargó de seguirlo precediendo a Retiro y Sam Langford. Arazati y General Booth corrían últimos. En el derecho colocáronse quinto y sexto respectivamente y por los mil metros Polavieja imprimió más fuerte el tren, sacando cuatro cuerpos lo menos a Rolando y Retiro, que se había apareado a éste, ventaja que desaparecía al desembocar en la recta.

Allí corrían casi en una línea Polavieja, Retiro y Rolando, que abriéndose, dieron lugar a que Arazatí se metiera por los palos y terminase con más de un cuerpo de ventaja sobre Retiro; tercero Polavieja y cuarto Rolando.

Dividendos: Arazati 11.05 y 6.15; Retiro 9.10.

Ganada por un cuerpo, el tercero a 1 1|4 cuerpos.

Tiempo: 2'18" 4|5.

Compositor: F. Milia.

Jockey: G. Ardouin.

Tiro: 2.200 metros.

Nada nos queda pues que agregar sobre este resultado.

Ardouin dirigió sabiamente al ganador, dejando entre los aficionados uruguayos muy buena impresión sobre sus condiciones como jockey, los cuales muchos de los nuestros injustamente no reconocen, tal vez porque piensan que es necesario ganar en todas las reuniones para ser un "maestro"... Si así fuera, tendríamos que revestir a Acosta con tal título, y no creemos, — como no lo creen los aficionados entendidos — que esta diminuta gloria se haya sabido conquistar ese honor.

Vuelve Ardouin satisfecho del viaje emprendido. En esta ocasión la frase aquella de "no nos seduce la monta" no ha sido lo eficaz que desearon.

Es una lástima, ciertamente...

SALVACION

Para el próximo domingo ha sido anotado este hijo de Old Man y Sarah Bernhardt que ya ha disputado algunas carreras sin mayor éxito.

Indudablemente tiene una presencia seductora y un origen clásico, pero en su contra cuenta con una serie de defectos que si no los corrige le han de impedir hacerse célebre.

El pupilo del stud Los Rosales hará su rentree dirigido por Gabriel Ardouin.

NOTICIAS GENERALES

El comisariato—

Estuvo de comisario general en la reunión de ayer el señor Alberto Caprile. Se le hizo una tarde tranquila, pues no tuvo que intervenir en asunto alguno de importancia.

La venta—

Estuvo un tanto floja. La alta temperatura y las carreras internacionales de Maroñas, donde se ha trasladado numeroso público, han influído enormemente en la baja de la venta, la que sólo alcanzó entre ganador y placé a 301.516 boletos.

Los tres años ganadores—

Correspondióle salir de perdedora en la reunión de ayer a dos compañeros de ecurie y procedentes de un mismo haras y estos son Brisca y Winer defensores de la Petite Ecurie y procedentes del haras El Moro.

La yegua es hermana de vientre de Bizcocho, y Winer de vientre de Walter Scott.

Los entraineurs—

Los caballos ganadores están al cuidado de los siguientes entraineurs: Lauro de los Santos, de Brisca y Winer; Rufino Coll, de Perjura; Timoteo Paredes, de Oblea; Sebastián Zabaleta, de Cleofé; Alberto Caimi, de Eureka III; Juan A. Ratto, de Pichuleo; Leopoldo Danel, de Perlino.

Cleofé—

La pupila del stud Floresta que ayer ganó la carrera de productos de 2 años, nació en el establecimiento de los señores J. Barris y F. J. Kussrow y no fué presentada en los remates por haberla reservado sus criadores. Es hija de Chinchorro (Stiletto) y Asamblea, por Millenium y Stella por Neápolis. Está inscripta en muchos de los clásicos de este año y reaparecerá el 12 de marzo en el premio Carlos Casares, para potrancas, peso 54 kilos, distancia 1.000 metros, en donde llevará como adversaria a Ranquela, que ganó el 1.o del corriente.

HANDICAPS

Asignación de pesos para la reunión del 16 de enero de 1916:

Sexta carrera, distancia 1.600 metros — Pas-si-Mal 56 kilos, Riome 53, Inquisición 52, Socarrona 52, Chilca 52, Sancheté 51, Idolatría 51, Su Alteza 50, Santa Inés 50, Heroina 50, Our Queen 50, Merluza 49, Piridina 49, Pirotécnica 49, Herodias 49, Angeolina 48, Kota 48, La Almendra 48, Old England 48, Ficaria 48, Vizcacha 48, Politesse 48, Marie Leczinska 48, Gallina Ciega 48, Encore 48, Perjura 55.

Séptima carrera, distancia 1.700 metros — Mustafá 62 kilos, Wotan 59, Melik 57, Solicitud 54, Banderaló 51, Chiribiribí 45, Riparia 42, Espartillar 42, Chasqué 40.

Octava carrera, distancia 2.200 metros — Swallow 58 kilos, Maraschino 56, Banderaló 55, Redentor 50, Massenet 49, Duc de Róvigo 48, Cracker 47, Everest 46, El Kaiser 45, Fachinal 42, Moderato 42, Fine Mouche 41, La Delfina II 40.

MUNICIPALES

EL SERVICIO DE ALUMBRADO

La dirección de alumbrado nos ha proporcionado los siguientes datos acerca del costo del mantenimiento de los servicios públicos de esa repartición:

En el año ánterior, cuando el servicio de alumbrado estaba atendido por una empresa particular, se invertían mensualmente, por conceptos de limpieza de lámparas, reposición de carbones, etc., la suma de 84.600 pesos. Actualmente, realizado el servicio por administración, su costo, en el último mes, ha sido de 58.340 pesos. Esta suma se piensa reducir aún en gran cantidad por la rebaja del precio de los carbones para lámparas de arco voltaico.

El total de las lámparas de arco comprendidas en ese servicio es de 6.432 y el de las incandescentes de 848.

INSPECCION DE BOCAS Y BARRACAS

La subintendencia de esa localidad ha reorganizado su personal de inspección designándole a cada inspector su radio de acción para evitar confusiones en la inspección misma. Además, ha encomendado también a los inspectores el control de los servicios de limpieza de calles y trabajos de las cuadrillas del departamento de obras públicas.

PERIODISMO

LA NOTA

Ha aparecido el No. 22 de esta interesante revista que, en pocos meses, ha alcanzado extensa popularidad, y ha sabido corresponder a la simpatía del público esforzándose con éxito para realizar constantes progresos.

He aquí el sumario: La elección presidencial, por el Emir Emin Arslán; El cuento de la raza, por Ricardo del Campo; La gran angustia, por Adolfo Azorio; Lejanía, por la Niña-Boba; En confesado amor (poesía), por Delfina Molina y Vedia de Bastianini; Amor (poesía), por Agustín Enciso; Hablando de París (caricatura), por Forain; Ruben Darío, por Arturo Marasso Rocca; La nota mundana, por M.; 1916, por León Lenain; La hermana del Califa, novela árabe de Jorge Tadain, traducida por Cheeri Abi-Saab; Ecos; Sección alemana; página de variedades.

REVISTA DE DERECHO, HISTORIA Y LETRAS

El tomo 51 de esta importante revista que dirige el Dr. E. S. Zeballos, trae el siguiente sumario que, como el lector verá, contiene artículos sobre temas variados de alta intelectualidad:

Fr. Luis Córdoba: Oración gratulatoria pronunciada en Itatí (Corrientes) en celebración del Centenario; F. Ortiz: Sistemas de Bertillon y Vucetich; C. Reyes: Sesiones de la legislatura de la Rioja (desde 1844 hasta 1854); F. Centeno: Diplomacia de la Confederación; J. B. Selva: Lozanía del habla; J. J. Biedma: Archivo general de la Nación, Memoria de su dirección; F. Gamboa: La novela mexicana; V. R. Pesenti: Foro del Rosario (cuestión de competencia en una ejecución hipotecaria); B. T. Wáshington: La ley Linch en los E. U. de América; E. Freimann y M. Pinedo Oliver: Legislación obrera en la provincia de Buenos Aires; J. M. Beauvoir y E. S. Zeballos: Lengua fueguina; Shelknam: La futura presidencia; Incertitumbre; Los extravíos de la caridad y la mortalidad infantil; Ex ingenio; Analecta; Bibliografía.

SAL
DE
SALINAS CHICAS
Bernardo Graciarena
MAIPÚ 286

Consejo Nacional de Educación

INSTRUCCION PRIMARIA OBLIGATORIA Y MATRICULACION DE TODOS LOS NIÑOS DE 6 A 14 AÑOS.—A LOS PADRES DE FAMILIA.

La matrícula escolar es obligatoria para todos los niños de 6 a 14 años de edad, del municipio de la capital, colonias y territorios nacionales, y los padres, tutores o encargados serán multados con arreglo a lo dispuesto en el artículo 44, inciso 8o. de la ley (5 a 100 pesos), si no inscriben a los niños que tengan bajo su dependencia (artículo 13 de la ley de educación).

Con el objeto indicado, la matriculación e inscripción de alumnos se efectuará en los mismos locales de las escuelas a que concurrirán los niños y en la forma y fechas indicadas en los carteles que el Consejo Nacional de Educación ha fijado en los frentes de las escuelas y en los parajes visibles de la capital.

Para mayores datos e informes dirigirse a la oficina de obligación escolar del Consejo Nacional de Educación, calle Rodríguez Peña 954, de 12 a 6 p. m.—El secretario general.

131 v 3. marzo d. p. m.

DEPORTES

FOOTBALL

INFORMACION GENERAL

Para terminar la temporada oficial de 1915 organizada por la Asociación Argentina de Football, falta aun jugar un partido de cuarta división por la final entre el ganador de la sección Sud v. sección Oeste. Este partido se jugará una vez resuelta la protesta entablada por un club de esta sección. Falta, además, la final de la Copa Argentina que deberá ser jugada entre los ganadores del campeonato rosarino y el de Buenos Aires que resultaron Racing y Rosario Central.

El ascenso a primera división del Club de Gimnasia y Esgrima de La Plata, ha producido una favorable evolución en la marcha del club. 154 socios fueron aceptados en las dos últimas semanas, y la comisión ha adquirido un buen terreno ubicado en la calle 71 y 72 sin perjuicio de completar las gestiones iniciadas para conseguir una vasta extensión de tierra que se calcula en cuatro hectáreas de inmejorable ubicación en la ciudad vecina.

Por resolución superior han sido nombrados delegados ante la comisión divisional y asambleas de la Asociación los señores Emilio A. Mauri y Enrique Ballarati.

Por estos y otros motivos el Club Estudiantes de La Plata les ha dirigido una nota de felicitación.

Los clubs Independiente y River Plate realizaron ayer sus anunciadas fiestas campestres festejando el fin de la temporada de football y en atención a sus brillantes campañas.

El primero celebró la fiesta en la isla Maciel y el segundo en su cancha de deportes, siendo ambas sumamente concurridas y animadas.

Todavía no llegaron a un acuerdo las instituciones dirigentes del football brasileño. La escisión priva al deporte argentino de disputar la copa Roca, trofeo éste que por su trascendental institución, debía ser disputado anualmente entre dos equipos combinados brasileño y argentino.

Se espera que una solución amistosa ponga fin a tan lamentable incidencia

---

Se habla de la adaptación del carnet de identidad empleado por la Federación Argentina de Football, a fin de evitar en la temporada próxima posibles irregularidades.

Sería una medida acertada, de la que resultaría beneficiada en su excesiva labor la comisión divisional.

El doctor Mignaburu, elegido vicepresidente primero de la A. A. de Football, ha renunciado al puesto. Fué elegido en su reemplazo el señor José Susán, cronista deportivo de la revista "El Hogar" y consejero titular de la Asociación.

Probablemente no podrán reunirse en asamblea durante el mes en curso, los señores delegados de la Asociación Argentina de Football.

VARIAS

Club Atlético San Isidro

El día 15 del corriente, a las 9.30 p. m., realizarán la asamblea anual ordinaria los socios de este club en el local social.

Siendo ésta la segunda citación, la asamblea se llevará a cargo con el número de socios que concurran, tratándose la siguiente orden del día:

1o. Lectura de la memoria y aprobación del balance; 2o., renovación de la comisión directiva.

C. A. ESTUDIANTES DE LA PLATA

Se anuncia para el día 15 del corriente la asamblea anual de este club. Se reformarán los estatutos y se elegirá nueva comisión directiva.

GIMNASIA Y ESGRIMA DE LA PLATA

El 21 del corriente se reunirán en asamblea extraordinaria los socios del Club de Gimnasia y Esgrima de La Plata, a fin de integrar su comisión directiva y reformar el reglamento en la parte que se refiere a las relaciones entre las dos comisiones

Círculo Sportivo Libertad

Con fecha 1 de enero quedó constituída una nueva institución deportiva titulada Círculo Sportivo Libertad, con la siguiente comisión directiva.

Presidente, Enrique Giudice; vicepresidente, Victoriano Carrazón; secretario, Emilio Caubet; prosecretario, Héctor Scotti; tesorero, Juan M. Ramírez; protesorero, Héctor Scotti.

Tres vocales y dos revisores de cuentas.

La secretaría queda instalada en la calle Paraguay 1485.

COLUMBIAN F. C.

Nos comunica oficialmente este club que en la asamblea extraordinaria realizada el 30 de octubre del año próximo pasado y que fué declarada ordinaria por resolución de la misma, ha sido aceptado el cambio de nombre de Hispano Argentino por el que ahora lleva, quedando la comisión directiva así constituída:

Presidente, señor Carlos Rali; vicepresidente primero, doctor A. A. Sarno; vicepresidente segundo, doctor O. Dastngue; secretario, señor F. S. Martínez; prosecretario primero, señor M. Fernández; prosecretario segundo, señor J. Navarro; tesorero, señor J. B. Solla; protesorero, C. Pandiane; vocales: señores doctor Orellana, ingeniero Dastugue, Rojas, Nicolino, Bolognini y Rebolini.

La secretaría social ha quedado instalada en la calle Méjico 1458.

C. A. RIVER PLATE

A las 8.30 de hoy se reunirán en asamblea general ordinaria los socios del club atlético River Plate, en el local de la sociedad Verdi, Almirante Brown 736.

Se tratará la siguiente orden del día:

Lectura del acta de la asamblea anterior, consideración de la memoria y balance anual y elección de nueva comisión directiva para el año 1916.

UNION ARGENTINA DE FOOTBALL

Por unanimidad de votos y en virtud del excesivo calor que hace imposible la realización de partidos de football, la asamblea realizada por esta institución ha resuelto clausurar la temporada.

Como no ha sido posible completar el fixture, desde el 17 del corriente la tesorería funcionará los días de turno para devolver a los clubs el importe de las afiliaciones recibidas.

CICLISMO

LA BUENOS AIRES-LUJAN-NUÑEZ

Brillante triunfo de Antonio Gaudino

El amateurs David Parga cumple una brillante performance

La gran carrera ciclista organizada por el Club Ciclistas Unidos se ha efectuado ayer con un éxito halagador.

Es esta Luján una carrera que merece ser analizada año por año y se verá cómo esta prueba que ahora no significa un record de recorrido, era en aquellos años de su iniciación de una violencia extrema.

En 1897, primer año en que se corrió, resultó vencedor Pedrós, un corredor que desde la salida imprimió un tren vertiginoso a la carrera, logrando sacar una excesiva ventaja en Rodríguez, llegando a la meta, que era en plaza de Mayo, con toda facilidad.

Pero el año en que verdaderamente esta carrera de Luján resultó interesante y reñida desde el punto de partida hasta la llegada, fué en el año 1898, año en que triunfó don Luis Dartiguelongue, estableciendo la hermosa performance del famoso record de 2 horas 25 minutos, record que aun hoy día, después de 18 años, permanece imbatible.

Hagamos crónica de la gran carrera. En aquel año eran los más celebrados corredores de carretera, los Gottland, Spofford, Colautti, Cervera, Radé, Liutich, Jacquier, Butti, Maldonani, Zuñino, González y otros no menos valientes campeones.

Dartiguelongue, en aquella época, se entrenaba asiduamente para esta gran prueba.

La gran afición por este deporte hizo que, con unos pequeños ahorros adquiriera una máquina.

Era el 24 de Abril de 1898 cuando Dartigue, como hoy se le conoce vulgarmente en el ambiente ciclístico, en una buena mañana, con su máquina munida de 6.30 de multiplicación y con férrea voluntad de pedalear, tomó el tren en el Once, camino a Luján...

Es de hacer constar que los caminos de aquellos años nada tenían de comparable con los de estos tiempos. El punto de llegada era en la plaza de Flores, y contrariamente al día de hoy, que desde Morón se entra en el camino empedrado, entonces hasta la misma plaza se encontraba con camino carretero.

Como dato de comparación, queremos advertir que en aquel año 59 eran los competidores inscriptos en las dos categorías, número que por diversas emergencias es dificilísimo reunir en estos años.

El campeón, señor Antonio Gaudino, rodeado de sus entrenadores, el señor Dartiguelongue y numerosos aficionados, que lo esperaban en Núñez

No bien dada la salida, todo el equipo "stuchi", que lo componían un contingente numeroso de corredores, tomó la dirección de la carrera con un paso de record; Dartigue, que por ser su primera carrera, ignoraba absolutamente la fuerza de sus adversarios, marchaba en las posiciones delanteras, estudiando la manera de marchar de los "leaders". Antes de Rodríguez sucedieron varios demarages que, como es natural, causaban sus víctimas en el pelotón; de allí, metro a metro, era una escapada que cada competidor iniciaba. A 10 kilómetros de Rodríguez halló el primer pantano. Los más audaces despuntaron por el alambrado, llegando a Rodríguez el grupo en esta forma: Butti, Dartigue, Zunino y Maldorani. En la conocida de M. Rodríguez, el tren se hizo más violento; no se daban tregua entre los corredores; Butti se despegó, llegando a los bajos de Merlo los tres restantes. Llegaron éstos al segundo pantano y Dartigue, que era el que con más "tabaco" se encontraba, saltó el alambrado y máquina al hombro recorrió unos metros, volviendo nuevamente a la carretera; éste tentó dos "demarages" y vió que sus dos adversarios no respondieron. Desde ese punto hasta la meta fué una marcha triunfal del vencedor. En Ituzaingó alcanzó a la categoría superior, llegando a la meta despegado, después de 2 horas 25 minutos de la largada, siendo, pues, este tiempo el que subsiste en la carrera de Luján como record.

En 1899 volvió a vencer Dartiguelongue; en 1900 venció Maldorani; en 1901, Cominelli; en 1902, Petit Bertón; en 1903, Cermesoni; en 1904, Gervasini; en 1905, Santiago; en 1906, Iglesias; en 1907, Lees; en 1908, Iglesias; en 1909, Maubert; en 1910, Ferro; en 1911, Benedetilli; en 1912, G. Parga; en 1913, Guzzo, no habiéndose efectuado el año pasado.

La carrera de ayer a revivido pues las épocas de aquellos famosos días; en la Plaza del Congreso reuniéronse más de varios centenares de personas haciendo recordar las épocas de la famosa Rosario y la más brillante carrera a Córdoba.

Momentos después de las 4.30 a. m. se iniciaron los preparativos de la largada, partiendo a las 4.45 el primer grupo de profesionales formado por los ciclistas Antonio Gaudino, José del Río, Eugenio Delaye y Antonio Solano.

Con un intervalo de siete minutos partieron los amateurs de las dos categorías inscriptas, figurando en la primera Carmelo Savaresse, Juan Rottondi, David Parga, Aiberto Harsch y Carlos G. Brocca y en la segunda categoría Carlos Loulmet, Alejandro Sinobas, Emilio Ghezzi, Armando Hirigoyen, Vicente Rottondi, Silvestre Miraglia, Francisco Battaini, Anastasio de Miguel, Pedro Roullet, Antonio Secchi y Rosendo Casal.

El recorrido fijado indicaba que los ciclistas pasarían por Liniers, Morón, Rodríguez, Luján, vuelta a Rodríguez para seguir hasta José C. Paz, Talar de Pacheco, Canal San Fernando, Olivos y por el camino del bajo hasta Nuñez, donde había sido establecida la llegada.

Fué sumamente interesante la lucha entablada entre los cuatro profesionales que imprimieron un tren sumamente violento a la carrera, con el propósito evidente de aprovechar el buen estado del camino hasta Morón y sacarse mútuamente ventaja.

Llegada del ganador a la meta

A la salida del Once dos contínuos demarages de Del Río, hicieron que la lucha tuviera alternativas brillantes, a Delaye todas estas oportunas disparadas lo fatigaban sumamente.

En Morón un oportuno demarage de Gaudino, logró que Solano se despegara del grupo, uniéndose en Moreno, allí Delaye, sumamente fatigado, optó por retirarse.

Desde Rodríguez a Luján la carrera ofreció pocas alternativas, Gaudino y Del Río, secundados por sus entrenadores, llevando un tren parejo, llegaron a Luján a las 7.47, tiempo bastante remarcable si se tiene en cuenta el fuerte viento en contra que tenían los competidores.

A sólo cuatro kilómetros de Luján, el amateur Savaresse sufre la rotura de la rueda trasera, siéndole facilitado una por un entrenador.

Los 16 amateurs del segundo grupo exterio-

rizaron también desde el principio de la carrera el interés por la copa donada para ser disputada entre ellos.

La mañana fresca de ayer favoreció en los comienzos de la prueba el desarrollo de las energías de los competidores, aunque el estado de los caminos, después de pasar Morón, obligó a los ciclistas a una acción tenaz, que hubo de intensificarse cuando después de las 8 de la mañana, a las dificultades del camino la lucha se hacia más intensa, debido a los brios de los competidores.

Los corredores Sinobas, Rottondi, Solano, Secchi, Del Dío y Ghezzi seguían luchando distanciados los unos de los otros y los demás habían abandonado.

Numerosos fueron los aficionados que en Nuñez esperaban la llegada de la carrera, aplaudiendo con entusiasmo cuando Gaudino llegó triunfante a la meta en unión de su entrenador Fasciolo y numerosos aficionados que lo escoltaban desde San Fernando. Parga y Savaresse, que venían juntos, lucharon en un magnífico embalage, por el primer puesto en la categoría de amateurs, correspondiendo el triunfo a Parga por media rueda de ventaja.

Los resultados generales y los tiempos respectivos fueron los siguientes:

Profesionales. 1o. Antonio Gaudino, en 7 horas y 8 minutos; 2o. Antonio Solano, en 8 h. 2 m., 30 segundos; 3o. José Del Río, en 8 h. 58 minutos.

Amateurs de primera categoría.— 1o. David Parga, en 7 horas, 26 minutos y 10 segundos; 2o. Carmelo Saveresse, a media máquina.

Amateurs de segunda categoría.— 1o. Alejandro Sinobas, en 7 horas, 53 minutos y 15 segundos; 2o. Vicente Rotondi, en 8 h. 7 m. y 10 s.; 3o. Antonio Secchi, en 8 h., 14 m. y 20 s.; 4o. Emilio Ghezzi, en 8 h., 27 m. y 30 s.

La prueba fué fiscalizada por los señores Juan F. Riganti, A. Riganti, José Farina, Luis Cavari, Luis Schiaffi, León Muschietti, José Ferracani, Antonio Ghielmetti y Fulgencio Parga.

Prestaron además su concurso como controleadores volantes los automovilistas Luis Dartiguelongue, Antonio Blanco y Fernando Anzola; en motocicleta, Arnoldo Bernasconi.

Actuaron como delegados de la Federación Ciclista Argentina, Alfredo Parga y Luis Ronchetti.

Debemos consignar la labor del Sr. Luis Dartiguelongue, que en la prueba de ayer fué ardua y penosa, siguiendo el desarrollo de la carrera desde su punto inicial hasta la meta.

CLUB CICLISTA ARGENTINO

Criterium Argentino de Amateurs

Un sonado éxito, paragonable a la misma carrera efectuada ayer, resultará esta gran carrera que se efectuará el domingo próximo en el recorrido Plaza Mayo-Arroyo Pinazo-Núñez.

A tal efecto, mañana a las 8.45 p. m. se reunirán los miembros dirigentes de la institución del epígrafe en su local social Humberto I 655, para terminar las operaciones preliminares de la carrera.

Se nombrarán los miembros fiscalizadores y controles, como igualmente a las 10 de la noche quedarán cerradas las inscripciones.

FEDERACION CICLISTA ARGENTINA

Esta Federación realizóse ayer por la tarde en Villa Devoto, en el local de la Sociedad Italiana "Tiro a Segno" con motivo de la fiesta que organizaba la Sociedad Oficiales Peluqueros. una carrera de bicicletas reservada para corredores amateurs de segunda categoría, sobre la distancia de 1.000 metros, dividida en series y final, con el siguiente resultado: Primera Serie: 1.o Juan Cassero, 2.o Francisco Malvassi, 3.o Andrés Aina. Segunda serie: 1.o Carlos Loulmet, 2.o Bernardo Bergonzio, 3.o Carlos Delsalt. Serie final: 1.o Carlos Loulmet del Club Ciclistas Unidos. 2.o Juan Cassero, 3.o Francisco Malvassi. Tiempo, 2 minutos 15 segundos.

AUTOMOVILES

BICICLETAS

CARLOS POZZI

Único Agente

DE

BENZ — AUTOMOVILES

HUMBER — AUTOMOVILES - MOTOCICLETAS BICICLETAS...

OLEOBLITZ - El mejor Aceite para Automóviles

Bmé. Mitre 1764 - U. T. 501, Libertad

ACCESORIOS

MOTOCICLETAS

Deportes varios

MOTOCICLISMO

NOTAS URUGUAYAS

Moto Club Uruguayo — Raid Colón-Durazno-Colón—

El 16 del corriente se disputará en el Uruguay el interesante circuito Colón-Durazno-Colón, organizado por el Moto Club Uruguayo, y del que se ocupa un colega vecino en la siguiente forma:

"Esta pequeña asociación de aficionados al moderno deporte motociclístico, viene llamando la atención desde hace agún tiempo, por la facilidad con que organiza en breve espacio, pruebas sportivas que los versados en la materia necesariamente reconocen el esfuerzo que ellas representan, tanto más cuanto que se trata de una asociación que sólo cuenta con escasos recursos. Recordamos entre otras: la carrera del kilómetro efectuada en la playa de Carrasco el día 7 de febrero último, que con toda justicia hay que reconocer: fué el número que tal vez mayor entusiasmo despertó al numeroso público congregado en la playa en ese día.

También fué merecedor de elogio, el campeonato uruguayo del kilómetro recientemente efectuado en la rambla de los Pocitos, en el cual llamó mucho la atención la valiosa instalación de teléfonos y timbres para la toma de los tiempos; habiéndose desarrollado la prueba en medio del aplauso sincero del público que la presenciaba. Hoy, apenas dos meses transcurridos, nos sorprende nuevamente el Moto Club con el anuncio del colosal raid a Durazno. En el reglamento se ha previsto todo, y sin duda alguna contribuirá poderosamente al perfecto desarrollo de esta importante prueba.

Como un raid de esta índole, no puede interesar sino a las personas afectas a este sport, los organizadores no han escatimado esfuerzo alguno a fin de poder interesar al público en general, y al efecto, mientras dure el desarrollo del raid, en un plano que representará el recorrido y que instalará en Colón, se moverán las fichas que correspondan a cada corredor de acuerdo con las comunicaciones telegráficas de los controles que se establecerán en los siguientes puntos: Canelones, Florida, Sarandí Grande y Durazno."

YACHTING

RIVADAVIA F. C.

Esta institución atlética inauguró la sección náutica, habiéndose nombrado comodoro y vicecomodoro, respectivamente, a los aficionados Celso Castro y Juan Antonio Brevia, quienes resolvieron iniciar las excursiones por el delta del Paraná el domingo 16 del corriente. Los socios que deseen tomar parte en dicha excursión deberán ser autorizados por el comodoro de la institución.

CLUB NAUTICO BUCHARDO

Para ayer había anunciado una interesante regata de balandros el Club Náutico Belgrano, per ella debió suspendese a causa de la gran bajante del río; quedando prorrogada hasta nuevo aviso.

El premio "Caraciolo" será disputado el próximo domingo con andicap y reservada para yate matriculados en el club.

La carrera se desarrollará en un trayecto de 12 millas y la señal de largada se dará a la 1 p. m. Actuará de oficial del día C. Bentancur. Se cerrará el jueves 13, en la secretaría del club, Mendoza 2691, a las 8 p. m.

BOX

CLUB DE GIMNASIA Y ESGRIMA DE FLORES

A las 9 p. m. de hoy dará comienzo en la sala de gimnasia de este club, el campeonato interno de box reservado para los aficionados de aquella localidad.

Los boxeadores y sus segundos, los periodistas y socios del club, tendrán libre acceso al local, debiendo abonar cincuenta centavos los que deseen presenciar los asaltos.

Se han inscripto para tomar parte los siguientes competidores: G. M. Sosa, 64 kilos; O. Wirunos, 54; L. A. Polero, 50; J. Valdés, 56; A. San Martín, 58; J. Almada, 84; A. Irume, 57; J. Rodríguez Persa, 82; D. Méndez Diz, 57; E. Fels, 50; J. Vidal Luna, 58; S. Torange Calderón, 71; J. Cobes Daract, 72; Juan Vidal Luna, 72; L. M. Pasarotto, 49; J. Leoni, 74; J. Diyestes, 59; V. Palazolo, 63; P. Motti, 56; A. Gafuri, 56; T. P. Márquez, 62, y T. Tosoni, 58.

Hoy se realizarán los asaltos siguientes: L. A. Polero v. L. M. Pasarotto; O. Wiurnos v. A. Irume; D. Méndez Diz v. G. M. Sosa; efectuándose a continuación algunas exhibiciones a cargo de varios socios del Buenos Aires Boxing Club.

Actuará de árbitro el doctor Alejandro Herosa y de jueces los señores Alberto Mongiardini y M. Dupin.

CRICKET

C. PORTUGUES DE SPORT V. LOMAS C.

Como habíamos anunciado, se realizó el partido amistoso de cricket, ayer, entre el club Portugués de Sport y el de Lomas, habiendo correspondido la victoria al equipo del club de Lomas, que marcó 207 puntos contra 63 que hicieron los portugueses. Entre el equipo de Lomas, que jugó muy bien, merece mención el señor Campbell, que se desempeñó admirablemente, atacando con mucha seguridad las bolas de los señores J. Gonçalves y J. Lovegrove, que obtuvieron un buen análisis. Los representantes del Club Portugués no jugaron como se esperaba, pues la poca suerte les acompañó hasta el fin del juego.

He aquí los "scores":

RESULTADO—CLUB PORTUGUES

Nombres	Cómo perdió	Bouler	Puntos
A. Pires	Bouled	Campbell	5
E. Santana	Catch-Rudd	Cowes	10
M. Alves	Catch-Green	Campbell	0
F. Lovegrove	Bouled	Hind	23
J. Gonçalves	Catch-Cowes	Cowes	0
J. Lovegrove	Bouled	Bouled	2
M. Santos	Bouled	Campbell	3
M. Monteiro	Catch	Cowes	12
A. P. Santos	Catch-Dudd	Hind	6
M. Silva	Not out	—	0
A. Oliveira	Bouled	Hind	0
Extras	—	—	2
Total			63

ANALISIS BOULING

Nombres	Runs	Wickets	Overs	Maiden
W. A. Cowes	28	2	11	—
J. B. Campbel	27	3	7	—
E. W. Hind	6	1	3	—

RESULTADO—CLUB LOMAS

Nombres	Cómo perdió	Bouler	Puntos
R. W. Rudd	Bouled	J. Gonçalves	3
H. F. Maurson	Bouled	J. Gonçalves	10
S. Burton	Catch-Pires	J. Lovengrove	23
W. Gribbes	Bouled	J. Lovengrove	9
W. A. Cowes	Bouled	J. Gonçalves	11
R. K. O. Martindale	Bouled	J. Lovengrove	10
J. B. Campbell	Bouled —	M. Santos	61
E. W. Hind	Catch-M. Alves	J. Lovengrove	12
E. Paunalls	Bouled	F. Lovengrove	20
D. Sinclair	Bouled	J. Gonçalves	17
R. E. Green	Not out	—	13
Extras	—	—	18
Total			207

ANALISIS BOULING

Nombres	Runs	Wickets	Overs	Maiden
J. Gonçalves	59	4	22	5
J. Lovegrove	76	2	20	1
M. Monteiro	10	—	2	—
F. Lovegrove	40	1	7	—
M. Santos	4	1	3	1

MUNDO COMERCIAL

EXTERIOR

TRIGO

NUEVA YORK, enero 10.—Trigo colorado, americano entrega en mayo (por bushel en centavos oro americano), apertura de hoy: 134 3|8. Clausura anterior: 134 3|8.

CHICAGO, enero 10. — Trigo colorado americano, entrega en mayo (precio por bushel en centavos oro americano), apertura de hoy: 126 3|8|. Clausura anterior 126.
Trigo para julio, apertura de hoy: 118 5|8. Clausura anterior: 118 1|4.
Mercado sostenido.

LIVERPOOL, enero 10. — Trigo colorado americano, entrega en enero-febrero (precio por quarter en chelines), 57|6. Clausura anterior: 57.

MAIZ

CHICAGO, enero 10. — Maíz mixto americano para el mes de mayo (precio por bushel en centavos oro americano), apertura de hoy: 78 1|2. Clausura anterior: 77 3|4.

LIVERPOOL, enero 10. — Maíz del Río de la Plata, entrega en enero-febrero (precio por quarter en chelines), 49|9. Clausura anterior: 49.

RIO DE JANEIRO, enero 10. — El maíz argentino se cotizó ed 11.000 a 11.600 reis.

LINO

HULL, enero 10. — Lino entrega en enero-febrero (precio por quarter de 416 libras en chelines), 76|6. Clausura anterior: 76|6.

CALCUTA, enero 10. — Lino, entrega en enero-febrero (precio por quarter de 410 libras en chelines), 83. Clausura anterior: 83.

DULUTH, enero 10. —Lino, entrega en mayo (precio por bushel en centavos oro americano), apertura de hoy: 231. Clausura anterior: 230 3|4.
Id. entrega en Julio, apertura de hoy: Clausura anterior: 231 3|4.

MERCADO COMERCIAL DE LONDRES

LONDRES, enero 10.—

Tipo de descuento del Banco de Inglaterra	5 o|o
Consolidados británicos 2 1|2	58 3|4

Títulos argentinos

Empréstito nacional 1897, 4 o|o, ley 3378	69 3|4
Bonos Obras de Salubridad, etc., de Bs. Aires 1891, 5 o|o (ex dividendo)	91 1|4
Empréstito Argentino de Obras públicas Buenos Aires, 1886, 5 o|o	96 1|2
Empréstito Argentino de Conversión 1889, en libras, 4 1|2 o|o	83.—
Empréstito Argentino Interno de 1909, 5 por ciento	85 1|2
Banco Español del Río de la Plata acciones ordinarias	nom.
Province of Buenos Aires 3 o|o to 3 1|2 por ciento León of 1906 (ex div.)	39 1|2

BOLSA DE PARIS

PARIS, enero 10.—

Renta Francesa, 3 o|o	63.75
Banco Francés del Río de la Plata, acciones ordinarias	nom.

MERCADO DE CAFE

RIO DE JANEIRO, enero 10. — Mercado firme con tendencia a subir.
El café de exportación se cotizó a 8.300 y 8.400 reis la arroba. Se negociaron para la exportación cerca de 4.000 bolsas contra 6.500 que se negociaron el sábado.
Ha habido cierta oposición de parte de los compradores, a pesar de que la bolsa de Nueva York acusó una alza de 11 a 13 puntos.
Los compradores se resisten y obligaron a los vendedores a ceder.
Entraron 10.363 bolsas y se embarcaron 2.037. No hubo salidas.
El stock es de 316.620 bolsas.
Las cotizaciones por arroba fueron 9.000 y 9.100 reis el tipo 5, 8.700 y 8.800 el tipo 6, 8.300 y 8.400 el tipo 7, 8.000 y 8.100 el tipo 8 y 7.600 y 7.700 el tipo 9.

SANTOS, enero 10. — Los precios continúan estacionarios.
El café de exportación se vendió a 4.500 reis los 10 kilos.
Entraron 43.274 bosas. No hubo salidas.
El stock es de 2.359.854 bolsas.

EL HAVRE, enero 10. — Fuera de bolsa los precios acusaron un alza de 3|4 a un franco.
Los cotizaciones fueron para marzo 58 los 50 kilos y para mayo 56.25. Para septiembre y diciembre no hubo cotizaciones.
Se vendieron 6.000 bosas.

BAHIA BLANCA, enero 10. — Durante la semana entraron 5.000 bolsas y salieron 500.
El stock es de 33.000 bolsas.

PERNAMBUCO, enero 10. — Precios inalterables.
El algodón se vendió a 24.500 y 25.000 reis la arroba.
El stock es de 21.900 fardos.

RIO DE JANEIRO, enero 10. — Mercado firme.
Entraron 2.727 fardos y se negociaron 1.508.
El stock es de 6.725 fardos.

MERCADO DE AZUCAR

PERNAMBUCO, enero 10. — Mercado flojo.
El azúcar superior se cotizó a 7.200 reis la arroba; el mediano a 6.1501 y e, inferior a 4.500 reis.
El stock es de 214.800 bolsas.

RIO DE JANEIRO, enero 10. — Los precios continúan estacionarios.
Hubo algún movimiento.
Entraron 878 bolsas y salieron 4.352.
El stock es de 336.710 bolsas.
El azúcar superior se vendió a 550 y 580 reis el kilo.

MERCADO DE CHARQUE

PELOTAS, enero 10. — Mercado firme.
El stock es de 8.000 fardos.
Los precios fueron de 1.330 y 1.300 reis el kilo.

MERCADO DE HARINA

RIO DE JANEIRO, enero 10. — La harina argentino se cotizó de 11.000 a 11.600 reis.

MOVIMIENTO DE BUQUES

RIO DE JANEIRO, enero 10. — Entraron hoy: de Buenos Aires y escalas, e "Lealtá", en carga para Wilson Sons; de Rosario, el "Avante", con un cargamento de cereales a la orden y de Montevideo y escalas, el "Júpiter" con carga general.
Es esperado mañana, del Río de la Plata, el "Vassari".
Saldrá para el Río de la Plata el "Byron".

EL PESO ORO ARGENTINO

RIO DE JANEIRO, enero 10. — Los Bancos fijaron el valor del peso oro argentino entre 1.830 y 1.870 reis, y el del peso oro uruguayo en 4.670.

BOLSA DE MONTEVIDEO

MONTEVIDEO, — enero 10. — Los valores de renta negociados en la primera rueda del mercado de títulos cerraron con estas cotizaciones:
Títulos hipotecarios de la serie L, al contado a 83.20.
Certificados de la Deuda Interior a 95.

INTERIOR

BOLSA DE COMERCO

Primera rueda

Cédula Hipotecaria Argentina, de 6 por ciento antigua emisión, al contado: 16.000 a 90; 5000 a 90.10, 33.100 a 90.20; total 54.100.
Id. para enero 11: 24.000 a 90; 23.500 a 90.10; 3500 a 90.20. 10.000 a 90.10; 15.000 a 90.20; total 76.000.
Id. para fin de mes: 60.000 a 89.80, 20.000 a 89.90; total 80.000.
Cédula Hipotecaria Argentina, primera serie, al contado: 39.000 a 90.40.
Crédito Argentina 1905, al contado: 1000 a 85.50; 10.300 a 85.90; total 11.300.
Bonos municipales de pavimentación, semestral, para enero 11: 1200 a 69.90.
Conversión de Obligaciones del Banco de la Provincia, al contado: 5800 a 67.
Destilería Germánica (pref.) oro, para enero 11: 10 a 101.
Banco El Hogar Argentino, al contado: 55 a 158.
Salinas Hnos. (fábrica de bolsas), para enero 11: 90 a 125.

DEMANDA Y OFERTA DE TITULOS

Hoy se solicitaron, en compra en la Bolsa de Comercio los siguientes papeles:
Nuevo Banco Italiano, Mercado de Abasto Proveedor, Club Mar del Plata, Salinas Hnos (fábrica de bolsas), La Mundial (seguros), B. de la Provincia; The River Plate Quebracho; Banco de Pigué; La Primitiva (fábrica de bolsas); La Clara (molinos); Compañía General de Fósforos. Deuda Interna de Mendoza; Las Palmas del Chaco Austral; La Ayuda Mútua, Quebrachales Paraguayos; Banco Popular Argentino; Letras de Tesorería de la Municipalidad, Bodegas Francisco Uriburu; Depósitos del Banco Francés, Banco de Buenos Aires; Banco Industrial Argentino; Banco Comercial Italiano; Petróleo Golfo San Jorge, Nafta Comodoro Rivadavia; Arenera del Vizcaíno; Tigre Club; La Vascongada.
Se ofrecieron en venta:
Banco El Hogar Argentino. Banco Español, Banco de Italia, Destilería Germania (pref.), Prince Georges Hall, La Estrella, Quebrachales Paraguayos, Las Palmas del Chaco Austral; La Tandilera, Banco Popular Argentino; La Previsora; La Edificadora; La Mútua; La Ibero Platense; Bodegas y Viñedos Gral; La Vascongada, Talleres Metalúrgicos; Compañía Sud Americana de Billetes de Banco; Banco Proveedor del Río de la Plata; Bodegas y Viñedos Arizú; Sansinena de carnes congeladas; Certificados 50 y 70 por ciento del Banco de la Provincia; Cervecería Río II; La Inmobiliaria; Mercado General de Haciendas.

MERCADO DE CEREALES A TERMINO DE ROSARIO

Primera rueda

Maíz: para enero 200 toneladas a 4.95.

CAJA DE CONVERSION

El movimiento monetario operado hoy por ley 3871, fué como sigue:

Saldo anterior	$ oro	237.291.944.574
Entraron	" "	206.640
Suma	" "	237.292.151.214
Salieron	" "	—
Saldo anterior	$ oro	68.344.441.170

De acuerdo con la ley 9480, el movimiento por bonos depositados en las legaciones argentinas fué hoy el siguiente:

Saldo	" "	237.292.151.214
Entraron	" "	—
Suma	" "	68.344.441.170
Salieron	" "	—
Saldo	" "	68.344.441.170

Ambos saldos por leyes respectivas, dan un total de 305.636.592.384 pesos oro.
La circulación fiduciaria alcanza a la suma de 987.646.851.81.

MERCADO DE HARINA

Molino del Río de la Plata. — Sus precios a la venta:
Harina doble cero de $ 165 a 180 los 10 kilos; harina cero, a $ 160 los 10 kilos; harina medio cero, a $ 150 los 10 kilos; harina especial, a $ 145 los 10 kilos; harina andina, a $ 140 los 10 kilos.
Entrega enero y marzo 2 o|o de descuento.
Afrecho, a $ 180 los 100 kilos; afrechillo, a $ 220 los 100 kilos; semitín, a $ 400 los 100 kilos.

MERCADO DE PATATAS

Han entrado en la estación Retiro 1.994 bolsas patatas y en la estación Buenos Aires 550 bolsas.

VENTAS DE HOY

Patata en la estación Retiro, según clase, de 0.70 a 0.80 los 10 kilos.

MERCADO DE PASTO

Han entrado hoy a esto mercado 1.038 fardos posto grande y 954 fardos pasto chicos.

VENTAS DE HOY

Estación Caballito

J. A. Botte—
37 fardos alfalfa grandes . . . . 42.—
38 fardos alfalfa grandes . . . . 37.—
38 fardos alfalfa grandes . . . . 37.—
38 fardos alfalfa grandes . . . . 36.—
39 fardos alfalfa grandes . . . . 35.—
36 fardos alfalfa grandes . . . . 33.—

J. B. Guillaume—
40 fardos alfalfa grandes . . . . 42.—
37 fardos alfalfa grandes . . . . 37.—
59 fardos alfalfa grandes . . . . 35.—

D. Bracchi—
57 fardos alfalfa grandes . . . . 41.—
58 fardos alfalfa grandes . . . . 39.—
41 fardos alfalfa grandes . . . . 31.—

D. Monteverde—
40 fardos alfalfa grandes . . . . 36.—

Ruiz, Baldassarre y Cía.—
36 fardos mezcla grandes . . . . 29.—

Estación Bullrich

Ruiz, Baldassarre y Cía.—
36 fardos alfalfa grandes . . . . 35.—

Estación Colegiales

B. y Benvenuto—
36 fardos alfalfa grandes . . . . 35.—

MERCADO DE VACUNOS (LINIERS)

Abrió el mercado con precios sostenidos para todas las categorías de ganado, apesar de la gran entrada habida durante la mañana; habiendo colocado las haciendas con facilidad y a precios satisfactorios.
La entrada de hoy en este mercado fué de 5394 cabezas, clasificadas en la siguiente forma: novillos 3794, vacas 1376, terneros 195 y 29 bueyes. Porcinos entraron 44.
Los precios corrientes de la mañana fueron los siguientes:

Bueyes para consumo	$ 85.—	a 200.—
Novillos mest. esp. frgorífico	" 210.—	a 222.—
Novillos para consumo	" 76.—	a 207.—
Novillitos para consumo	" 49.—	a 122.—
Vacas para consumo	" 47.—	a 178.—
Vaquillonas para consumo	" 37.—	a 146.—
Terneros para consumo	" 25.—	a 82.—

Para porcinos los precios variaron entre pesos 0.24 a 032 el kilo.

VENTAS DE HOY

Bargo, Lascurain y Etchegaray—
1 toruno g. y c. gorda Córdoba . . . 170.—
35 novillitos idem idem idem . . . 110.—
4 vacas idem idem idem . . . 130.—

Apheca y Cía. Juan—
24 novillos epecales Lobera . . . 215.—
17 vacas especiales Caseros . . . 150.—

Ayerza e Hijos—
90 novillos m. gordos, Lobería . . . 175.—

Arzeno y Hnos. Fortunato B.—
8 vacas g. y c. gorda 3 Lomas . . . 114.—
7 vacas c. gorda, 3 Lomas . . . 100.—
6 vaquillonas cruza gorda idem . . . 82.—
1 novllo g. y c. gorda, C. Casares . . . 98.—
5 terneros buenos C. Casares . . . 65.—

Amoretti Cayetano—
68 novillos g. y c. gorda Peuajó . . . 154.—
9 novillitos g. y c. gorda Pehuajó . . . 103.—

Bracht y Cía.—
40 novillos c. gorda 9 de Julio . . . 131.50
2 vacas b. carne Pilar . . . 75.50
1 ternero regular Pilar . . . 53.—
5 vaquillonas flacas Pilar . . . 66.—
8 vaquillonas b. carne Pilar . . . 76.—
5 vacas g. y c. gorda Pilar . . . 108.50
4 vaquillonas c. gorda Pilar . . . 85.50
3 terneros buenos Pilar . . . 66.—

Benitez y Murre—
8 novillos c. gorda Santa Fe . . . 110.—
8 novillos b. carne anta Fe . . . 90.—
35 novilos flacos Santa Fe . . . 87.—
2 novillitos g. y c. gorda Santa Fe . . . 110.—
2 novillitos g. y c. gorda, Santa Fe . . . 82.—
4 vacas g. y c. gorda, Santa Fe . . . 110.—
5 vacas cruza gorda, Santa Fe . . . 90.—
19 vacas cruza gorda Santa Fe . . . 88.—
20 vcas cruza gorda Santa Fe . . . 85.—
19 vacas buena carne Santa Fe . . . 78.—
6 vaquillonas cruza gorda Santa Fe . . . 90.—
14 vaquillonas flcas Santa Fe . . . 65.—
3 vaquillonas flacas Santa Fe . . . 63.—
1 vaquillona flaca Santa Fe . . . 51.—

Bunge y Born—
17 novillos especiales La Pampa . . . 220.—
18 novillos g. y c. gorda La Pampa . . . 155.—
101 vacas c. gorda C. de Areco . . . 97.—
100 novilos cruza gorda idem . . . 108.—
10 terneros regulares B. Blanca . . . 46.—
3 terneros buenos Baía Blanca . . . 60.—
5 terneros buenos B. Blanca . . . 59.—
64 terneros buenos Pintos . . . 58.—
1 novillito gordo Pintos . . . 122.—

Biscayart y Spangemberg—
7 novillos m. gordos Rojas . . . 210.—
10 novillos gordos Rojas . . . 183.—
2 torunos gordos Rojas . . . 195.—

Bellocq e Hita—
8 novillos especiales Lobería . . . 217.—
34 novillos g. y c. gorda Lobería . . . 170.—
73 novillos c. gorda Lobera . . . 130.—
8 vacas gordas Lobería . . . 130.—
5 vaquillonas c. gorda Lobería . . . 95.—

Cooperativa de Hacendados—
6 novillos gordos Chaecoms . . . 182.—
16 vacas gordas Chascomús . . . 125.—
20 vacas g. y c. gorda Pehuajó . . . 125.—
1 novllo cruza gorda Pehuajó . . . 125.—
1 vaca g. y c. gorda Pehuajó . . . 11.—

Cabs, Jones y Cía.—
76 novillos m. gordos San Lus . . . 207.—
24 novillos c| |go|rda Córdoba . . . 130.—

Crotto Hnos.—
80 novillos gordos Marcos Paz . . . 155.—
48 novillos g. y c. gorda Córdoba . . . 165.—
11 novillos cruza gorda Marcos Paz . . . 140.—

Cascallares, Cendoya y Cía.—
8 vaquillonas cruza gorda San Vicente . . . 96.—
4 vaca cruza gorda San Vicente . . . 90.—

Casás José B.—
30 novillos c. gorda A. Alsina . . . 149.—

Cuculin Felipe L.—
12 vacas g. y c. gorda, San Luis . . . 110.—

Devoto y Cía. Tomás—
100 novillos c. gorda Entre Ríos . . . 116.—
35 novillos flacos an Luis . . . 65.—
9 novillos c. gorda Navarro . . . 125.—
30 novillos g. y c. gorda, Navarroo . . . 152.—
1 novillo c. gorda Navarro . . . 130.—
5 novillitos buena carne E. Ríos . . . 75.—
13 vaquillonas cena carne E. Ríos . . . 73.—
6 novillos cruza gorda E. Ríos . . . 122.—
3 novillos flacos S. . . . 90.—
19 novillos c. gorda Las Flores . . . 125.—
14 vaquillonas flacas C. Casares . . . 66.—

Ceballos y Cufré—
130 novillos g. y c. gorda, Rodríguez . . . 172.—
9 novillos g. y c. gorda Rodríguez . . . 155.—

Estrugamou Fernando—
10 vacas m. especiales Peuajó . . . 160.—
5 bueyes m. gordos Lincoln . . . 200.—
5 bueyes gordos Lincoln . . . 190.—

Goñi e hijos Ignacio—
5 novillitos g. y c. gorda Lobería . . . 103.—
5 novillitos gordos Lobería . . . 122.—
12 vacas g. y c. gorda Quequén . . . 127.—
7 vaquillonas c. gorda Quequén . . . 83.—
5 terneros buenos Quequén . . . 76.—
1 toruno flaco Quequén . . . 85.—
6 novillo c. gorda Lobería . . . 128.—

Lizarralde Hnos.—
7 novillos g. y c. gorda Las Heras . . . 170.—
11 novillitos idem idem Las Heras . . . 112.—
144 novillitos idem Colón . . . 162.—

Lanusse Pedro y Antonio—
1 vaca flaca Chascomús . . . 47.—
10 vacas c. gorda Chascomús . . . 94.—
18 vacas c. gorda Chascomús . . . 105.50
31 vacas gordas Chascomús . . . 131.—
7 novillito flacos R. Pérez . . . 61.50
6 novillitos c. gorda R. Pérez . . . 90.—
5 vaquillonas flacas R. Pérez . . . 67.50
19 novillitos c. gorda R. Pérez . . . 87.—
11 novillitos flacos Santa Fe . . . 57.—
18 novillitos flacos Santa Fe . . . 49.—
16 novillitos flacos Santa Fe . . . 54.—
14 vaquillonas flacas Santa Fe . . . 52.50
3 novillitos cruza gorda Santa Fe . . . 90.50
8 vaquillonas flacas Santa Fe . . . 67.—
13 vacas buena carne Santa Fe . . . 75.—
1 vaquillona flaca Santa Fe . . . 56.—
1 ternero regular Santa Fe . . . 40.—
2 novillos buena carne Santa Fe . . . 100.—
4 novillitos flacos Santa Fe . . . 57.—
15 novillos buena carne Santa Fe . . . 109.—
17 novillos buena carne Santa Fe . . . 99.—
21 novillos buena carne Santa Fe . . . 91.—
15 vacas c. gorda Santa Fe . . . 90.50
11 vacas buena carne Santa Fe . . . 78.—
10 vacas g. y c. gorda Santa Fe . . . 117.—
18 vacas c. gorda Santa Fe . . . 90.—
13 vacas buena carne Santa Fe . . . 75.—
19 novillos flacos Santa Fe . . . 86.50
16 vacas cruza gorda idem . . . 83.—
4 vacas m. gordas Santa Fe . . . 143.—
1 novillo buena carne Santa Fe . . . 95.50
3 vaquillonas c. gorda Santa Fe . . . 86.—
7 vaquillonas flacas Santa Fe . . . 61.—
10 novillitos flacos Santa Fe . . . 60.—
1 ternero regular Matanza . . . 25.50
2 bueyes gordos Matanza . . . 186.—
2 novillitos c. gorda B. Blanca . . . 147.50
7 novillos c. gorda B. Blanca . . . 125.—
10 vaquillonas g. y c. gorda, Caseros . . . 108.50
17 vaquillonas c. gorda Caseros . . . 97.—
2 novillos g. y c. gorda Lobería . . . 155.—
8 novillos g. y c. gorda, Lobería . . . 148.—
22 novillos especiales Necochea . . . 214.—

Lalor Juan—
30 novillos especiales Lobería . . . 218.—
58 novillos gordos Pintos . . . 188.—
5 novillos gordwos Pintos . . . 180.—
28 novillitos g. y c. gorda Saavedra . . . 108.—
23 novillos idem idem Saavedra . . . 116.—
22 novillitos idem dem Saavedra . . . 117.—
15 novillo c. gorda Córdoba . . . 116.—
15 novillo dem idem idem . . . 129.—
24 novillos buena carne Córdoba . . . 105.—
23 novillos c. gorda Mercedes . . . 140.—
19 novillitos cruza gorda Mercedes . . . 123.—
20 novillitos cruza gorda Mercedes . . . 148.—
14 vacas m. gordas Córdoba . . . 144.50

6 vacasa g. y cruza gorda Córdoba . . . 125.—
3 vaquillonas idem idem 25 de Mayo . . . 115.—
6 vaquillonas flacs 25 de Myo . . . 64.50
2 vaquillonas flacas 25 de Mayo . . . 37.—
7 vaquillonas m. especiales idem . . . 146.—
2 vaquillonas m. gordas idem . . . 139.—
3 vaquillonas g. y c. gorda Ayacucho . . . 115.—
2 vaquillonas especiales Ayacucho . . . 126.50
3 vaquillonas especiales idem . . . 134.50
14 vacas buena carne Bolívar . . . 79.—
7 vacas flacas Rodríguez . . . 54.—
2 vacas g. y c. gorda Rodríguez . . . 114.—
6 terneros regulares Rodríguez . . . 30.—
24 terneros regulares Rodrguez . . . 48.—
6 terneros regulares Rodríguez . . . 25.—

Lanús Florencio y Alfredo E.—
15 novillos g. y c. gorda Balcarce . . . 166.—
7 novillos c. gorda Balcarce . . . 139.—

Luro Hermanos—
10 vacas buena carne Pergamino . . . 71.—
17 novillosflacos Pergamino . . . 71.—
7 vaquillonas flacas Pergamino . . . 51.—
6 terneros regulares Pergamino . . . 12.—
4 terneros regulares Pergamino . . . 16.—

Mantel y Cía.—
126 novillos gordos, Pehuajó . . . 190.—
10 bueyes m. gordos, Bolívar . . . 200.—
2 vacas m. gordas, Pellegrini . . . 143.—
58 novillos b. carne, Dorrego . . . 105.—

Maraspin Andrés y Cía.—
61 novillos especiales, Pehuajó . . . 222.—
2 novillos c. gorda, Pehuajó . . . 140.—
31 novillitos b. carne, Pehuajó . . . 75.—
2 terneros buenos, Pehuajó . . . 60.—

Mihura Hnos.—
1 vaca g. y c. gorda, E. Ríos . . . 110.—
8 vacas c. gorda, E. Ríos . . . 95.—
4 novillitos b. carne, E. Ríos . . . 70.—
2 vaquillonas b. carne, E. Ríos . . . 70.—
2 terneros buenos, E. Ríos . . . 65.—
3 terneros regulares, E. Ríos . . . 45.—

Linet y Cía., Leandro—
44 novillos m. gordos, Lobería . . . 207.—

Peña y Cía., Julio L.—
44 vaquilonas g. y c. gorda, Santa Fe . . . 113.—
20 vaquillonas g. y c. gorda, Santa Fe . . . 110.—
40 novillos c. gorda, Santa Fe . . . 115.—
8 novillos flacos, Santa Fe . . . 85.—
27 novillitos flacos, Santa Fe . . . 65.—
7 vacas c. gorda, Santa Fe . . . 90.—
10 vaquillonas flacas, Santa Fe . . . 63.—
39 terneros gordos, Santa Fe . . . 82.—

Pegassano, Rocatagliatta y Cía.—
18 novillos c. gorda, R. Negro . . . 137.—
26 novillos c. gorda, R. Negro . . . 120.—
10 novillitos g. y c. gorda, R. Negro . . . 116.—
20 novillitos g. y c. gorda, R. Negro . . . 115.—
7 novillitos g. y c. gorda, R. Negro . . . 100.—

Salaberry y Berecteche—
1 vaquillona c. gorda, R. Oriental . . . 92.—
6 vaquillonas b. carne, R. Oriental . . . 73.—
14 vaquillonas flacas, R. Oriental . . . 60.—
1 novillito flaco, R. Oriental . . . 60.—
7 vacas c. gorda, R. Oriental . . . 93.—
12 vacas g. y c. gorda, R. Oriental . . . 117.—
14 vacas g. y c. gorda, R. Oriental . . . 119.50
1 vaca gorda, R. Oriental . . . 138.—
6 novillitos c. gorda, R. Oriental . . . 99.50
7 novillitos c. gorda, R. Oriental . . . 86.—
9 vacas g. y c. gorda, R. Oriental . . . 123.—
5 vacas g. y c. gorda, R. Oriental . . . 113.—
2 terneros buenos, Matanza . . . 56.—
1 vaca flaca, Matanza . . . 54.—
3 vacas c. gorda, aMtanza . . . 97.—
5 vacas g. y c. gorda, Matanza . . . 117.—
6 novillos c. gorda, Matanza . . . 107.—
2 vacas g. y c. gorda, Matanza . . . 119.50
4 vacas gordas, Matanza . . . 136.—
3 novillos c. gorda, Matanza . . . 124.50
7 novillos flacos, Matanza . . . 49.—
1 vaca c. gorda, Santa Fe . . . 87.—
3 vaquillonas flacas, Santa Fe . . . 65.—
5 novillitos flacos, Santa Fe . . . 69.—
10 novillitos c. gorda, Santa Fe . . . 85.—
54 novilos especiales, Chince . . . 214.—
7 vacas c. gorda, Córdoba . . . 88.—
5 vacas c. gorda, Córdoba . . . 87.50
1 vaca g. y c. gorda, Córdoba . . . 128.—
13 novillitos c. gorda, Córdoba . . . 115.—
12 novillitos c. gorda, Córdoba . . . 106.—
15 novillos b. carne, Santa Fe . . . 101.—
15 novillos b. carne, Santa Fe . . . 94.—
17 novillos c. gorda, Córdoba . . . 128.—
2 vaquillonas b. carne, G. Pintos . . . 76.50
6 vaquillonas c. gorda, G. Pintos . . . 85.50
12 novillos b. carne, G. Pintos . . . 111.50
9 novillos c. gorda, G. Pintos . . . 129.—
100 novillos especiales, Rodríguez . . . 220.—
2 vaquillonas flacas, Córdoba . . . 69.—
1 vaquillona flaca, Córdoba . . . 58.50
1 vaca b. carne, Córdoba . . . 75.50
1 novillo g. y c. gorda, Córdoba . . . 150.—
2 novillos c. gorda, Córdoba . . . 132.—
25 novillos c. gorda, Córdoba . . . 127.—
24 novillos flacos, Córdoba . . . 79.—
3 terneros gordos, Dolores . . . 80.—
2 novillitos c. gorda, Dolores . . . 89.—
16 vaquillonas c. gorda, Dolores . . . 102.—
10 novillos g. y c. gorda, Dolores . . . 150.—
8 vaquilonas g. y c. gorda, Dolores . . . 118.—
10 novillos gordos, 25 de mayo . . . 185.—
1 novillito c. gorda, Bolívar . . . 76.—
2 vacas especiales, Bolívar . . . 146.50
7 vaquillonas c. gorda, Bolívar . . . 72.—
1 vaca m. especial, Bolívar . . . 160.—
7 vacas g. y c. gorda, Bolívar . . . 137.50
9 vaquilonas c. gorda, Bolívar . . . 89.50
6 vacas c. gorda, Bolívar . . . 94.50
1 ternero regular, Ayacucho . . . 40.—
2 vacas c. gorda, Ayacucho . . . 80.—
8 vaquillonas g. y c. g., Ayacucho . . . 114.—
138 novillos m. gordos, Colón . . . 203.—
11 vacas g. y c. gorda, Lobería . . . 136.—
12 novillos g. y c. gorda, Lobería . . . 151.—

Santamarina e hijos—
44 novillos gordos, Córdoba . . . 198.—
4 vaquillonas b. carne, T. Lauquen . . . 72.—
1 vaca gorda, T. Lauquen . . . 145.—
5 novillitos c. gorda, T. Lauquen . . . 70.—
3 torunos b. carne, T. Lauquen . . . 198.—
4 novillitos c. gorda, T. Lauquen . . . 86.—
25 terneros regulares, T. Lauquen . . . 45.—
2 terneros regulares, T. Lauquen . . . 35.—
7 vacas g. y c. gorda, Bolívar . . . 127.—

Mathieu y Cía.—
2 terneros regulares, Cañuelas . . . 20.—
1 ternero regular, Cañuelas . . . 45.—
6 vacas g. y c. gorda, Cañuelas . . . 127.—
4 vacas c. gorda, Cañuelas . . . 95.—
39 novillos m. gordos, Lincoln . . . 207.—
27 novillos g. y c. gorda, Lincoln . . . 160.—
15 vaquillonas g. y c. gorda, Lincoln . . . 98.—
10 terneros buenos, Lincoln . . . 50.—

Roodger y Cía., Guillermo H.—
20 novillos g. y c. gorda, Córdoba . . . 155.—

Unzué, Alzaga y Cía.—
47 novillos especiales, Bolívar . . . 222.—
40 novillos especiales, Pehuajó . . . 317.—
100 vacas g. y c. gorda, Alsina . . . 120.—
1 novillo especial, Córdoba . . . 222.—
5 novillitos gordos, Córdoba . . . 115.—
5 novillitos c. gorda, Córdoba . . . 90.—
2 vaquillonas g. y c. gorda, Córdoba . . . 110.—
6 vaquillonas c. gorda, Córdoba . . . 70.—
1 vaca c. gorda, Córdoba . . . 80.—
2 terneros buenos, Córdoba . . . 68.—
1 ternero regular, Córdoba . . . 22.—

VENTAS DE CERDOS

$ kilo

Lanusse, Pedro y Antonio—
38 cerdos flacos, R. Pérez . . . 0.24

Salaberry y Berecteche—
41 cerdos buenos, Monte . . . 0.32

Peña y Cía., Julio L.—
28 cerdos regulares, Córdoba . . . 0.28

MERCADO DE LANARES (Tablada)

Abrió el mercado en la mañana de hoy, con cotizaciones muy firmes sin excepción de categorías de ganado, pues la totalidad de los lotes expuestos a venta encontraron plaza muy animada y favorable para su colocación, debido al interés y competencia que existe en el mercado como consecuencia de la fuerte demanda que reina por parte de todos los compradores de frigorífico y mataderos locales.
Es de hacer notar que para los lotes compuestos de capones tipo exportación, de muy buena clase y gordura, su interés en el mercado es cada día mayor, debido a que sus compradores operan en número total y con buenos límites, resultando por lo tanto de muy poca influencia en perjuicio de las cotizaciones la fuerte entrada del día pues al finalizar las transacciones se pudo observar un apreciable repunte en sus precios llegándose a pagar por distintos frigoríficos. $ 17..0.
Ottras tropas alcanzaron a colocarse entre pesos 17.30 a 17.80. para hacienda algo pesada y ya en peso para el matadero.
La entrada del día fué de 12.113 animales, habiéndose vendido durante la mañana, 10.649 repartidas en la forma siguiente: La Plat Cold Storage 836, Fco. Argentino Central 510, Compañía Sansinena 1351, Las Palmas 1179, Armour 1838, The Smithfield 603, y 3550 los mataderos locales.
Los precios corrientes de la mañana fueron los siguientes:

Capones para frigorífico, desde	$ 12.50	a 17.20
Id. para matadero	" 17.80	a 20.—
Ovejas para matadero	" 10.50	a 20.20
Borregos para matadero	" 4.60	a 7.50
Borregos para frigorífico	" 9.20	a 12.80
Corderos para frigorífico	" 8.50	a 11.40
Corderos para matadero	" 3.30	a 8.20

VENTAS DE HOY

Bargo Lascurain y Etchegaray—
107 ovejas Matadero Makenna . . . 12.50
44 corderos Frigorífico Makenna . . . 10.20
70 corderos Frigorífico Makenna . . . 8.60

Chapar y Cía. Juan—
60 ovejas Matadero Pellegrini . . . 18.70
475 ovejas Matadero Pellegrini . . . 15.40

Devoto y Cía. Tomás—
65 capones Frigorífico C. Villegas . . . 16.50
20 corderos Matadero C. Villegas . . . 7.60
35 ovejas Matadero C. Villegas . . . 13.—
214 corderos Frigorífico Del Campillo . . . 10.70
40 corderos Matadero Del Campillo . . . 8.30

Rodríguez Gabino—
99 capones Matadero, Lauquen . . . 17.—

Casas J. B.—
76 capones Frigorífico Piereá . . . 16.—
20 ovejas Matadero Pieres . . . 15.—

Elordy y Cía. Juan—
196 capones Frigorífico Mataldi . . . 15.70

Linch y Cía. Leandro—
70 capones Matadero, Pieres . . . 17.80

Irnizos Martín—
200 capones Matadero, B. Otero . . . 17.10

Luro Hnos.—
20 ovejas Matadero, Quequen . . . 16.—
79 ovejas Matadero, Quequen . . . 14.50

Salaberry y Eercetche—
10 carneros Matadero, Pehuajó . . . 18.—
25 corderos Frigorífico Pehuajó . . . 8.50
84 corderos Matadero, Pehuajó . . . 7.80
400 capones Frigorífico Maipú . . . 16.—
150 capones Frigorífico Maipú . . . 15.—
212 capones Frigorífico Labarden . . . 15.—
66 capones Frigorífico Fair . . . 16.70
10 ovejas Matadero Fair . . . 13.20
38 corderos Matadero, Fair . . . 7.49
153 capones Frigorífico Maipú . . . 16.70
96 capones Frigorífico Senguel . . . 13.80
14 corderos Frigorífico idem . . . 10.—
32 capones Frigorífico epalletti . . . 12.50
206 ovejas Matadero, Sepalleti . . . 10.50
62 corderos Frigorífico Sepalleti . . . 10.—
65 ovejas Matadero Larroque . . . 13.50
125 ovejas Matadero Larroque . . . 12.40
38 capones Frigorífico Larroque . . . 13.80
43 corderos Frigorífico Larroque . . . 9.—
159 corderos Matadero, Larroque . . . 7.70
99 corderos Matadero, Larroque . . . 7.70
50 ivejas Matadero Larroque . . . 12.40
65 ovejas Matadero Quequen . . . 14.50
20 ivejas Matadero Quequen . . . 17.—
71 capones Frigorífico Quequen . . . 17.—
18 ovejas Matadero Quequen . . . 16.—
19 capones Frigorífico Balcarce . . . 14.50
27 corderos Frigorífico Balcarce . . . 8.50
48 corderos Matadero Balcarce . . . 7.60

Santamarina e hijo—
188 capones Frigorífico Balcarce . . . 15.50
146 capones Frigorificl Balcarce . . . 14.50

Podestá y Cía.—
202 corderos Mataderl, Laboulaye . . . 5.60
149 corderos Matadero Laboulaye . . . 3.20

Martínez de Hoz Saturnino—
495 capones Frigirífico Peres . . . 15.—

Gibson Hnos.—
199 ovejas Matadero Freire . . . 12.40

Unzué Alzaga y Cía.—
460 capines Frigorífico Sentuolo . . . 15.—
50 capones Invernada idem . . . 10.60
200 capones Frigorífico Unzué . . . 15.30

Bellocq e Hita—
196 capines Frigorífico Parravicini . . . 15.20

Méndez y Cía. J. M.—
70 borregos Frigorífico Pieres . . . 10.30
50 borregos Matadero Pieres . . . 6.50

Coop. de Hacendados—
260 corderos Frigorífico Ancón . . . 7.80
50 corderos Matadero Ancón . . . 6.50

Sansot Beltrán—
33 capones Frigorífico Lastra . . . 16.—
105 capones Frigorífico Lastra . . . 15.—

Goñi e hijo Ignacio—
33 capones Matadero Piñeyro . . . 20.—
55 capones Frigorífico Piñeyro . . . 16.50
150 capones Frigorífico Fair . . . 17.60
35 capones Matadero Fair . . . 15.50

Estrugamou Fernando—
300 borregos Frigorífico Pehuajó . . . 9.20
90 capones Frig. Pirán . . . 15.50

Bayona y Ferrazzini—
93 borregos Frigorífico La Nacional . . . 11.29
30 borregos Frigorífico La Nacional . . . 12.89

Matheu y Cía.—
20 ovejas Matadero Lavalle . . . 20.20
36 ovejas Matadero Lavalle . . . 15.70
54 ovejas Matadero Lavalle . . . 16.60

Zanus Florencio y Alfredo—
100 capones Frigorífico Balcarce . . . 17.20

Arancet y Cía. Pedro—
82 capones Frigorífico Quequen . . . 16.20
58 ovejas Matadero Quequen . . . 16.—
44 borregos Frigorífico Quequen . . . 10.70
15 capones Frigorífico Quequen . . . 18.60
17 ovejas Matadero Quequen . . . 17.50
56 capones Frigorífico Quequen . . . 15.70

Frers Julián—
250 borregos Matadero Balcarce . . . 6.30
462 borregos Matadero Balcarce . . . 4.60

Lanusse Pedro y Antonio—
200 capones Frigorífico Labarden . . . 17.—
86 capones Frigorífico Pieres . . . 16.—
14 ovejas Matadero Pieres . . . 13.20
296 corderos Matadero Unzué . . . 4.80
116 capones Figorífico Larramendi . . . 15.30
230 corderos Frigorífico Larramendi . . . 11.40
1445 corderos Matadero Larramendi . . . 7.29

Lalor Juan—
52 ovejas Matadero Médanos . . . 10.30
88 corderos Frigorífico idem . . . 9.86
50 borregos Frigorífico Los Pinos . . . 10.30
40 borregos Matadero Los Pinos . . . 7.50
15 ovoejas Matadero Del Campillo . . . 19.—
64 ovejas Matadero Del Campillo . . . 16.—
50 borregos Frigorífico Hortencia . . . 11.10
116 borregos Matadero Hortencia . . . 7.49
147 coorderos Matadero Hortenia . . . 7.20
72 corderos Matadero Hortencia . . . 5.50

Banco Ganadero Argentino—
32 borregos Frigorífico Huetal . . . 10.30
182 borregos Matadero Huetel . . . 7.30

Pegassano Podestá y Cía.—
48 corderos Matadero Daireaux . . . 6.10
44 capones Frigorífico Daireaux . . . 10.—
279 capones Frigorífico Daireaux . . . 11.50

Uriasun e hijos Martín—
26 capones Frigorífico Pehuajó . . . 16.—
30 borregos Frigorífico Pehuajó . . . 12.50
34 ovejas Matadero Pehuajó . . . 16.70
27 ivejas Matadero Pehuajó . . . 13.80

MERCADO DE ABASTO PROVEEDOR

En la mañana de hoy se han descargado en este mercado 105 chatas y 278 carros con un total de 704.500 kilos de verdura y 253.000 kilos de fruta.
Verduras y Legumbres. — Debido a las fuertes entradas y demandas habidas los días pasados, se nota cierta calma por estas mercaderías.
Frutas. — Para la fruta no hay variación en sus precios, pues rigen los mismos de la semana anterior y en general los precios corrientes se mantienen más o menos en la misma escala.

MONTEVIDEO

Consideraciones sobre el estado de los mercados de frutos y cereales, en la última semana.

Los arribos de lana desde el principio de la zafra se componen de 156.004 bolsas y 914 fardos con 21.445.840 kilos.
No obstante los días feriados habidos en la semana, el monto de las operaciones efectuadas en lanas cruzas fueron de gran importancia. Los compradores recibieron nuevas órdenes y este hecho motivó una mayor animación que se concretó a las cruzas superiores en clase y condición, sin defectos, cuyas cotizaciones tuvieron una apreciable mejora. Por varios lotes sobresalientes, de finura mediana, lanas muy livianas y limpias, de mecha muy desarrollada y pareja, se pagó $ 7.75 oro uruguayo y algo más por una que otra partida excepcional.
En cuanto a la cruza prima, o sea muy fi-

na, la que en razón de su misma finura es por lo general más corta de mecha que las demás cruzas, está presentemente muy poco solicitada; de ahí que lotes que otros años han sido los preferidos y los que han obtenido los mayores precios del mercado, estén en el actual relegados a segundo término.

Por las clases regulares a buenas, si bien se han colocado pequeños lotes, la demanda continúa siendo muy escasa, prefiriendo los compradores con frecuencia forzar algo los precios cuando se trata de lanas parejas, bien definidas y sin defectos a comprar lotes en que entren tipos algo defectuosos o indefinidos, aún con sensibles rebajas en los precios. Cerró el mercado con regular existencia, franca demanda, y precios sostenidos para toda lana superior en clase, liviandad y limpieza y poco activo, con precios encalmados para las que no reunen esas condiciones. En cuanto a las inferiores, semilludas o defectuosas por pesadas, terrosas ardidas, sufridas por la sarna, etc., siguen sin compradores.

Durante la semana ha continuado la buena demanda para las merinas de clases altas, de mecha crecida, cuya venta se efectuó fácilmente, a precios muy firmes, habiéndose llegado a obtener por lotes supras de excepcional condición hasta $ 6.40. Para segundas superiores, de mecha bien desarrollada y muy limpias hubo también interés, pagándose con frecuencia por una lana de esas condiciones más que por una primera, algo corta de mecha o de regular condición. Para segundas corrientes buenas, el número de compradores es sumamente reducido, pasando sobre el mercado un fuerte stock de éstas, que por la causa apuntada, no es posible realizar presentemente.

Las inferiores o defectuosas continúan con precios nominales.

—Los arribos de trigo habidos en la semana alcanzaron a 80.353 bolsas contra 108.874 en la semana anterior, lo que acusa una diferencia de 28.521 bolsas menos para la semana última. El mercado estuvo durante la misma un tanto más corriente, debido principalmente a que los molineros entraron a comprar francamente y a que la exportación ha dejado entrever que haría negocios sobre el precio de 2.30. Sin embargo las casas exportadoras de importancia todavía no han abierto precios a causa de la dificultad con que se lucha para obtener fletes.

Ha sido más reducida aún que la semana pasada la entrada de maíz a plaza; eso influyó favorablemente en las cotizaciones, mejorando sensiblemente los precios. No ha dejado de influir también en esta mejora la impresión que producen las noticias sobre la langosta y la sequía que ya empieza a castigar los sembrados de dicho cereal. El mercado cerró corriente.

Con respecto a la semilla de lino, se sigue todavía sin efectuar negocios en artículos nuevos, considerándose probable el precio de pesos 4.50 oro.

Una mejor demanda se notó para la avena a causa de la firmeza que experimentó el maíz y de ser sus entradas reducidas.

Debido a no haber llegado cebada, la cotización de este artículo es nominal.

La plaza para forrajes cerró firme y con interés de parte de los compradores, debido a la escasez de artículo ofrecido. Los pastos de primavera cuentan con mayor demanda colocándose con relativa facilidad.

ASAMBLEAS

Se han citado a los señores accionistas de las siguientes sociedades:

"Cía. Arenera del Guasú" para la asamblea extraordinaria que tendrá lugar mañana a las 4 en 25 de Mayo 696.

—"Banci Arg. de Hipotecas y Edificación" para la asamblea extraordinaria que tendrá lugar mañana a la misma hora en San Martín. 361.

REMATES DE ESTA NOCHE Y MAÑANA

Judiciales — Inmuebles

Casa en Mansilla 3037. Base $ 50.000. Mañana a las 3 p. m.— V. S. Lobato y Cía.

—Casa quinta en Turdela. Base $ 14.847.80. Mañana a las 2.30 p. m.— Randle y Martinez.

—Casa en Flores. Base $ 13.990. Mañana a las 3 p. m.— Bravo y Gallo.

Artículos generales

Judicial. Existencias e instalaciones de zapatería. Mañana a las 1.30 p. m.— Ernesto Oyuela.

—Judicial. Existencias e instalaciones de fábrica de yeso. Mañana a las 4 p. m.—Eduardo Reusmann Smith.

—Judicial. Existencias de peluquería. Mañana a las 2 p. m.— Carlos E. Simoes.

—Ropas y mercería. Mañana y pasado a la 1 de la tarde.— Andrés Mosquera.

—Bebidas y existencias de café. Mañana a las 1.30 p. m.— Luis B. Berutti y Cía.

—Existencias de almacen y fiambrería. Mañana a las 10 a. m.— Quintin Alfonsin.

—Camisas, sombreros y bonetería. Mañana a las 3 p. m.— Juan Torrecillas.

—Bazar, comestibles y bebidas. Mañana a las 1 p. m.— Germán Fraga.

—Mercaderías y útiles de bazar. Mañana a la 1 p. m.—J. R. Campos y Cía.

Particulares

Automóvil Dietrich. Sin base. Mañana a las 5 p. m.— J. del Campo, Wilson y Cía.

—Jabones y perfumería. Mañana a las 2 p. me.—Esteban Bonorino.

BANCO HIPOTECARIO NACIONAL

Sucursal Mendoza

Propiedad en San Rafael 3.000 m. c. Base $ 15.000. Mañana a las 10 a. m.

Muebles

Varios estilos. Hoy a las 8.30 p. m.—Williams y Cía.

—Sillas, mesas, camas, etc. Mañana a las 2 p. m.— Mariano Salabert y Cía.

—Muebles y útiles. Mañana a las 2.30 p. m. —F. Miguens Rey.

—Roperos, lavatorios, comedor y juegos de varios estilos. Hoy a las 8 p. m.— B. Gertzenstein.

—Rico moblaje. Esta noche a las 8.30.— B. P. Mottini.

Haciendas

1.000 vacunos en Ferrari. Mañana a las 12 m.— Croharé y Cía.

—30 lanares. Mañana a las 2.30 p. m.—José M. de Iriondo.

—Vacunos y lanares, varios tipos. Mañana a las 2.30 p. m.— Casares Hnos. y Diehl.

—Yeguas y potros. Mañana a las 2 p. m.— Juan José Linari.

BANCO DE LA PROVINCIA DE B. AIRES

Sucursal Paraná

Campos en Isla Baradero, 2.875 hectáreas. Hipoteca $ 50.000. Base $ 60.000. Mañana a las 2 p. m.— Peralta Martinez y Serna.

VALOR DE LA PROPIEDAD

V. S. Lobato y Cía.—Casa en Oro 2262, 718.09 m. c. Venta $ 32.100, prom. 44.70 el metro. Comprador Sr. Pablo Artundo.

—Casa en Rojas 986|92, 320.66 m. c. Venta $ 6.700, prom. $ 20.89 el metro. Comprador Angel Casanova.

—Bravo Barros y Cía. Casa quinta en Caseros, 2.947.86 m. c. Venta $ 15.000, prom. $ 5.08 el metro. Comprador Sr. Modesto Perez.

—Casa en Alberti 1325, 103.79 m. c. Venta $ 9.500, prom. $ 91 el metro. Comprador Sr. Jesús Fernández.

—Casa en Bernal, Lavalle 398, 499.75 m. c. Venta $ 4.050, prom. $ 8.10 el metro. Comprador Sr. José Rodriguez. Judicial.

Campos

Chacra en Pilar (F. C. P.), 16 hect. 87 áreas, 40 cent. Venta $ 73.6000, prom. $ 4.361.67 la hect. Comprador Banco del Comercio.

—Campos en Córdoba, 1.873 hect., 88 áreas, 54 cent. Venta $ 63.712.10, prom. $ 34 la hect. Comprador Caja de Crédito Hipotecario.

—Campo en Chivilcoy (F. C. O.), 254 hect. Venta $ 30.600, prom. $ 120.50 la hect. Comprador señor Jorge Casal.

Estas ventas unidas suman una totalidad de $ 196.462.10.

ADUANA

Exportación de productos del país

Se han exportado en los días 8 y 9 por el puerto de la Capital los siguientes productos:

Para Boston: 377 fardos lana con 172.040 kilos, 4.000 cueros vacunos salados con 103.544 kilos.

Para Nueva York: 27 cascos tripas saladas con 6.800 kilos, 3.917 bolsas extracto de quebracho con 204.000 kilos, 84 fardos lana con 36.464 kilos, 89 rollizos de quebracho con 48.300 kilos.

Para Londres: 2.720.220 kilos de maíz a granel, 3.274 bolsas avena con 188.683 kilos, 3.849 cuartos vacunos congelados con 312.241 kilos, 2.519 reses carneros congelados con 62.563 kilos, 300 reses cerdo congelados con 16.462 kilos, 300 bolsas lenguas vacunos congeladas con 9.012 kilos, 1.250 bolsas y cajones menudencias vacunos congelados con 38.816 kilos.

Para Suecia: 1.292 bolsas tortas mani con 67.000 kilos.

Para Amsterdam: 458 cajones grasa con 61.863 kilos, 1.930 bolsas extracto de quebracho con 96.500 kilos.

Para Fray Bentos: 4.261 bolsas lino con 231.310 kilos, 1.131 bolsas lana con 62.696 kilos.

Para San Vicente: 1.670 bolsas maíz con 110.200 kilos.

Para Burdeos: 16.184 bolsas maíz con 916.006 kilos, 346 cajones dulce jalea con 12.834 kilos, 1.600 cascos vino con 341.200 kilos, 727 bolsas azúcar con 50.890 kilos, 90 fardos cueros cabras con 38.763 kilos.

Para Las Palmas: 4.500 bolsas maíz con 283.500 kilos.

Para Genova: 162 fardos cerda con 72.085 kilos.

Para Barcelona: 4.500 bolsas maíz con 270.000 kilos.

Para Santos: 860 bolsas trigo con 57.292 kilos.

Para Porto Alegre: 5.600 bolsas harina con 173.800 kilos.

Para Asunción: 101 bolsas papas con 7.000 kilos, 30 cascos vino con 7.000 kilos.

MARITIMAS

Vapores esperados

Para hoy no está anunciada ninguna llegada de vapores de ultramar; unicamente es probable que llegue esta noche el vapor inglés Araguaya, procedente de Liverpool y escalas, con pasajeros, correspondencia y carga general.

Vapores a salir

Francés Liger, de la Dársena Norte para Burdeos, con pasajeros y carga.

—Español Apolo, de la Dársena Sud para Iquique, en lastre.

—Barca noruega Kylemore, del Dique 1 para la rada, con cereales.

Vapores de los Ríos

Llegaron: Cudad de Montevideo, Río Uruguay y Cabo Santa María, de Montevideo; París, de Salto y escalas; Anita Barthe, de Posadas y escalas, y Luna, de Carmelo.

Salen: Ciudad de Montevideo, a las 10 y 30 p. m.; Río Uruguay, a las 10 y 15 p. m., y Cabo Santa María, a las 11 p. m., para Montevideo.

Línea de la Costa Sud

Argentino saldrá el 19 de la Dársena Sud para Punta Arenas, con escala en Ushuaia, con pasajeros y carga.

—Asturiano, de esta para Punta Arenas, salió hoy de Puerto Madryn.

—Atlántico saldrá esta tarde de Punta Arenas para esta con carga.

—Mascotta llegará hoy en la Dársena Sud de Bahía Blanca, con carga.

—Quebracho Argentino saldrá el 12 de la Dársena Sud para Bahía Blanca, con carga.

—Pellegrini saldrá el 12 de la Boca para San Antonio, con pasajeros y carga.

—Presidente Quintana saldrá el 12 de la Dársena Sud para Caleta Oliva, con pasajeros y carga.

Línea del Brasil

Ternero llegó hoy a Montevideo de Paranaguá, con yerba, posiblemente entrará mañana en este puerto.

—Toro llergaá hoy a Montevideo de Porto Alegre y escalas, con pasajeros y carga, mañana llegará en esta.

—Vaquillona salió de esta el 8 para Porto Alegre y escalas.

—Libertad saldrá el 12 de esta para Río de Janeiro, con carga.

—Independencia saldrá el 12 de Rosario para Santos, con carga.

—Porvenir salió ayer de Santos para esta, con carga.

—Benjamín saldrá hoy de Paranaguá para esta, con carga.

—Emilia Barthe saldrá hoy de Paranaguá para esta, con carga.

Vapores en viaje

Inglés Vassari salió el 6 de La Plata para Nuevo York.

—Id. Vestris salió el 8 de Nueva York para esta.

—Id. Byron salió el 25 de Diciembre de Nueva York para esta.

—Holandés Hollandia salió el 7 de esta para Amsterdam y escalas.

—Id. Tubantia salió el 5 de Amsterdam para esta.

—Francés Samara, de Buerdeos para esta, salió el 3 de Lisboa.

—Id. Seqnana de esta para Burdeos, salió el 27 de Diciembre de Río de Janeiro.

—Español Reina Victoria Eugenia, de Barcelona para esta, salió el 7 a las 12 m. de Cádiz.

—Id. Infanta Isabel de Borbón, de este para Barcelona pasó el 6 a las 9 a. m. por Cabo Frío.

—Italiano Principe de Udine salió el 5 de Génova para esta, con pasajeros y carga general.

—Inglés Amazón de esta para Liverpool, salió el 7 de Lisboa.

AVISOS VARIOS

CASA VACCARO

La Casa de Cambio más acreditada de la República

LOTERÍA NACIONAL

Comisiones en General

AVENIDA DE MAYO 646

BUENOS AIRES

—Id. Darro salió el 30 de Diciembre de La Plata para Liverpool.

—Id. Demerara salió el 2 de Liverpool para esta.

—Id. Deseado de esta para Liverpool, salió el 5 de Lisboa.

—Id. Desna salió el 3 de La Plata para Liverpool.

—Id. Highland Glen salió el 6 de La Plata para Londres.

—Id. Highland Rover salió el 24 de Diciembre de Londres para esta.

—Id. Highland Scott salió el 6 de Londres para esta.

—Id. Highland Loch salió el 21 de Diciembre de esta para Londres.

—Holandés Frisia, de Amsterdam para esta, salió el 30 a las 4 p. m. de Lisboa.

—Id. Gelria, de esta para Amsterdam, salió el 31 de Pernambuco.

Movimiento de buques de ultramar habido en el puerto de la capital desde las 8 a. m. de ayer hasta las 8 a. m. de hoy

Entradas: Vapores italiano Atlántico, íd. íd. Unione, íd. noruego Cométa.

Salidas: Vapor inglés Birchiwod.

Vapores correos

A salir: Enero 11, vapor italiano Tomaso di Savoia, llevará correspondencia para Brasil, España, Bélgica, Francia, Grecia, Egipto Gran Bretaña, Suiza Italia y Montenegro con alcance en el puerto hasta las 11 a. m.

Enero 11: vapor inglés Highland Corrie, llevará correspondencia para la Gran Bretnña: franqueo simple hasta las 8 a. m. y con alcance hasta las 4 p. m.

A llegar: Esta noche o mañana temprano, vapor inglés Araguaya traerá correspondencia de Europa hasta el 17 de Diciembre.

Enero 16: aVpor holandés Frisia traerá co. corespondencia de Europa hasta el 22 de Diciembre.

Prácticos de turno para los vapores de salida

Del Puerto: 36 Miguel Seerovich, 37 M. Dominkovich. 38 Vicente Damionich, 39 Salvador Fresone, 40 Joaquín Fabiano, 1 Santiago Fritti, 2 Miguel Guoyden, 3 José Valenziano, 5 Nicolás Desimoni, 7 G. Pinocli.

El vapor Camoens continúa varado

Este vapor inglés que salió el sábado y varó a las 6 p. m. en la boya n. 1 del canal Norte recostándose a causa de un malviraje sobre el banco norte continúa en la misma situación; inmediatamente empezó alejar el cargamento que llevaba en las bodegas y ayer fué tironeado por los poderosos remolcadores de la compañía Mihanovich: Togo, Thiers, Larrea y Las Heras, pero sin ningun resultado; el Camoens al salir calaba 25 piés y donde se encuentra varado hay solamente unos 20 piés de agua; y si el río no crece lo que es poco probable para hoy, tendrá que alijar la mayor parte de su cargamento para poder zafar de la varadura.

El Araguaya

Este paquete inglés de la Mala Real llegará esta noche o mañana temprano a la Dársena Norte, procedente de Liverpool y escalas, con pasajeros, correspondencia y carga general.

Pasajeros de Montevideo

Esta mañana entraron a la Dársena Sud procedente de Montevideo los vapores Río Uruguay, Cabo Santa María y Ciudad de Montevideo con un total de 1.900 pasajeros, la mayoría de los cuales habían ido a dicha ciudad a presenciar las carreras internacionales.

MANIFIESTOS

Vapor español "Príncipe de Asturias" llegado procedente de Barcelona, trae para esta plaza la siguiente carga:

68 fardos hilo cáñamo para Salinas Hnos.; 33 cjs. hilo cáñamo para Juan Maseras; 40 barriles vino, 10 cjs. jabón, 10 cjs. vino, 20 cjs. conservas, 4 cjs. galletitas y 1 cjn. papel y alpargatas a la orden; 0 cjs. sardinas para A. Pagés; 30 cjs. almendras y 2 cjs. azafrán para P. Garcia; 90 cuarterolas, 1 bocoy y 120 barriles vino y 80 cjs. aceite para M. Bergaltz y Cía.; 200 cjs. aceite para Martí Hnos; 129 balas tapones corcho para la Cervecería Quilmes; 37 balas carbones eléctricos a la orden; 50 fardos trapos para piso a la orden; 73 cjs. tejidos y 34 cjs. hilo algodón para varios; 700 cuarterolas vino para Pagés, Isene y Cía.; 550 cjs. aguardiente, 2 bultos flores artificiales, 4 sacos aserrín de corcho y 4 cjs. cint algodón para Anchorena A. y Cía.; 600 cuarterolas vino y 200 octavos vino para F. Urquijo y Cía.; 100 cuarterolas vino para Garcia, Etchegaray y Cía.; 60 cuarterolas y 20 octavos vino a la orden; 105 cuarterolas vinos a la orden; 25 octavos vino para Ustariz y Cía.; 3 cjs. libros, 1 cjn. galeras hierro y 40 balas carton cuero para Curt Berger y Cía.; 14 cjs serpentinas y juguetes para Tuselle y Cía.; 50 barriles vino, 18 fardos tejidos; 10 cjs. hilo de cáñamo y 110 rollos tejido alambre para Forn Hnos.; 105 cjs. papel a la orden; 150 cjs. aceite para Mercado y Cía.; 90 cjs. íd. para Rojas e hijos; 14 cjs. tejidos para M. C. Doudero; 15 cjs. papel para Y. Vasallo; 95 cjs. tejidos para Braceras y Cía.; 62 cjs. íd. para M. Fontecha y Cía.; 22 cjs. íd. para varios; 47 cjs. íd. para C. y Gonzales; 8 cjs. íd. para M. Gienez y Cía.; 88 bocoyes y 10 barriles vino para Moss y Cía.; 25 cjs. aceite para José Torres; 15 bocoyes aceite a la orden; 17 cjs. tejidos para Villamil Balbin y Cía.; 19 fardos trapos para pisos para G. Llauró y Cía.; 200 cjs. aceite para Saenz y Cía.; 18 cjs. tejidos para E. Gato y Cía.; 8 fardos mantas para Ll: Barolo y Cía.; 31 cjs. tejidos para varios; 11 cjs. tejidos para C. Y. Gallo y Cía.; 16 cjs. íd. para L. y Podestá; 38 fardos paños algodón para Banco de Barcelona; 3000 cjs. aceite para F. Urquijo y Cía.; 8 fardos felpudos coco para L. Arbella y Cía.; 4 cjs. esteras y 1 cjn. tejidos para el mismo; 18 cajones y fardos tejidos para Plácido de Llano; 26 fardos tejidos para M. Crego y Cía.; 20 fardos trapos para pisos, 4 cjs. tejidos y 1 cjn. mercería para Gath y Chaves; 8 cjs. azafrán para M. Compte y Cía.; 7 fardos pellejos, 2 bultos botas, 4 barricas pescado y 2 cjs. brocales asta a la orden; 4 cjs. tejidos para E. Romero y Cía.; 96 cjs. tejidos para Ashworth y Cía.; 10 cjs. tejidos y 9 cjs. conservas para Cibrián Hnos.; 11 cjs. mercancías a la orden; 53 cjs. y fardos tejidos para S. Fernández y Cía.; 200 cuarterolas, 150 barriles y 100 medias bordalesas vino para Ballester y Molina; 3 cjs. botones para F. de Caso; 10 cjs. papel de fumar para F. Toral.

OBLIGADO & Cía.

Agentes de Patentes y Marcas — B. Mitre 343

Automóviles y carruajes para paseo

SERVICIOS FUNEBRES

IRIBARNE & Cía.

Casa central: TACUARI 344

TELÉFONOS: U. Telef. 446 y 1513, Libertad—Coop. 652, Central

NO CONFUNDIR

LICITACIONES

Intendencia Municipal de la Capital

Llámase a licitación para la provisión de ladrillos, cal, baldosas, etc., con destino al servicio de mantenimiento del alumbrado público eléctrico. Tendrá lugar el día 7 de enero próximo, a las 1.30 p. m. El pliego de condiciones puede consultarse en la oficina de licitaciones. Buenos Aires, diciembre 29 de 1915. — El secretario. v10

Intendencia Municipal de la Capital

Llámase a licitación para la provisión de combustibles con destino a las dependencias municipales durante el primer semestre del presente año. Se efectuará el día 12 del corriente a la 1.30 p. m. El pliego de condiciones puede consultarse en la oficina de licitaciones.—Buenos Aires, Enero 5 de 1916.

144v13E.

DIRECCION GENERAL DE IRRIGACION

Llámase a licitación pública hasta el día 3 de Abril de 1916, a las 3 y 30 p. m., para la provisión de un puente metálico de 125 metros de longitud, en 9 tramos. Las bases y condiciones de licitación y juego de planos se obtendrán en la Oficina de Compras de la Dirección General de Irrigación, calle Belgrano 124, 1er. piso.

Buenos Aires, Enero 4 de 1916. — Julio Mallmann, secretario. 136 v. 3 Abril.

PAVIMENTACION

MUNICIPALIDAD DE LA CAPITAL

PAVIMENTOS POR CUENTA DE VECINOS

Citase a las personas cuyos nombres van a continuación para que dentro del término de cinco días, a contar desde la primera publicación del presente, comparezcan a ratificar las firmas puestas al pie del contrato celebrado con los empresarios señores Ghioldi y Rocca. (Exp. 65.560..G.915) paa la pavimentación de la calle Mocoretá entre las de Rivadavia y Vía del F. C. O., bajo apercibimiento de darlas por ratificadas si no comparecen. Cirilo Raffo, Angel Cabuara, Carlos Lavarino, Domingo Pagnamento, Augusto Huber, G. Catton, León S. Lalanne, Juan P. Capurro, José M. González, Guillermo Etchart. — El secretario. 142 v. Enero 10.

INTENDENCIA MUNICIPAL DE LA CAPITAL

En cumplimiento del artículo 10 de la ley de pavimentación 1091 y del Lo de su ordenanza reglamentaria, se cita a los propietarios de la calle Bogotá entre San Nicolás y Esperanza, cuyo afirmado va a construirse en virtud del contrato celebrado con los empresarios señores Bruno Benítez y Cía. y aprobado por Exp. 20827 B. 915, para que comparezcan a la Inspección de Catastro del Departamento de Obras Públicas (Avenida de Mayo núm. 525, 4.o piso), a fin de que presten su conformidad con la extensión, forma y límites asignados a sus respectivos inmuebles.

Fíjase, para tal objeto, el plazo improrrogable de quince días a contar de la fecha.

Una vez expirado éste, y durante los quince subsiguientes, podrán hacerse las reclamaciones referentes al prorrateo del costo de la obra, ante la inspección general de Calzadas (Avenida de Mayo número 525, tercer piso), cuya dependencia tendrá a disposición de los contribuyentes las planillas de liquidación.

La falta de presentación dentro de los términos citados, dará por consentidas y conformes las referidas operaciones, y anulará cualquier reclamación que en lo sucesivo se interponga.

Buenos Aires, diciembre 28 de 1915.

El secretario.

N.o 113 v. el 13 enero.

CURSO GRATUITO DE TELEGRAFIA

En el local de la escuela Rioja 890 se dictan clases gratuitas de esta asignatura y en cuyo curso existen asientos vacantes. La enseñanza es para ambos sexos. Las clases funcionan los días lunes, miércoles y sábados, de 8 a 10 de la noche.

EDICTOS JUDICIALES

Por disposición del señor juez de 1.a instancia en lo civil de la Capital de la República doctor don Uladislao F. Padilla, se cita y emplaza por el término de treinta días, a contar desde la primera publicación del presente, a todos los que se consideren con derecho a los bienes dejados por fallecimiento de doña MARIANA FREIRE DE VIDAL, ya sean como herederos o acreedores; para que dentro de dicho término, comparezcan por ante su Juzgado y Secretaría del que suscribe, a deducir sus acciones en forma, bajo apercibimiento de lo que hubiere lugar por derecho.

Buenos Aires, diciembre 22 de 1915. — Jorge Ferrari. 101 v. 6 Feb.

El señor juez de 1.a instancia en lo civil de la Capital de la República, doctor don Roberto Repetto, ha dispuesto se cite, llame y emplace por el término de treinta días, contados desde la primera publicación del presente a todos los que se consideren con derecho a los bienes dejados por doña MARIA SANTAMARINA DE ECHANDI, ya sean como herederos o acreedores, para que dentro de dicho término comparezcan a deducir sus acciones en forma, por ante su Juzgado y Secretaría del que suscribe, bajo apercibimiento de lo que hubiere lugar por derecho.

Buenos Aires, Diciembre 23 de 1915. — José A. Quirno Costa, secretario. 111 Enero 26.

Por disposición del señor juez de primera instancia en lo civil de la Capital de la República, doctor don Uladislao F. Padilla, se cita y emplaza por el término de treinta días, a contar desde la primera publicación del presente, a todos los que se consideren con derecho a los bienes dejados por fallecimiento de doña MARCELINA ARROUES O MARCELINA ARROUES DE OTHACEHE, ya sean como erederos o acreedores, para que dentro de dicho término, comparezcan por ante su Juzgado y Secretaría del que suscribe, a deducir sus acciones en forma, bajo apercibimiento de lo que hubiere lugar por derecho.

Buenos Aires, Diciembre 30 de 1915. — B. del Castillo Quesada. 130 v. Feb. 5

MINISTERIO DEL INTERIOR

Dirección general de territorios nacionales

Llámase a remate público para la provisión de cien mil (100.000) litros de nafta Pratt y doscientos (200) tanques de hierro reforzados, capacidad de doscientos (200) litros cada uno.

El remate tendrá lugar el día dos (2) de Febrero de 1916, a las 3 p. m., en la Dirección General de Territorios.

El pliego de condiciones se publica en el Boletín Oficial. Por más datos dirigirse a la Dirección General de Territorios.

Buenos Aires, diciembre 28 de 1915.

F. Ruiz Moreno.

v. Febrero 4.

Intendencia Municipal de la Capital

CEMENTERIO DEL NORTE

Cítase a los dueños del sepulcro conocido por de don Valentín Durand, y a los de la sepultura 3a., del núm. 76, sección San Antonio, del cementerio del Norte, para que dentro del plazo de 30 días, a contar de la primera publicación de este aviso, concurran a la dirección general de Cementerios, a fin de convenir la forma de dar ubicación a sus respectivas propiedades.—Buenos Aires, Enero 5 de 1916.—El secretario. 145v8Feb.

PROFESIONALES

MEDICOS

ANALISIS

DCTORES NELSON

SUIPACHA 477

Laboratorio y farmacia.—Abierto día y noche

Secretas-Sífilis-Piel

DOCTOR SARACENI (especialista)

Cura rápida de enfermedades secretas, estrecheces uretrales, blenorragia y orquitis. Curación de la sífilis con aplicación sin dolor del ----------

606 - 914

De 8 a 11 a.m. y de 2 a 9 p.m. CORRIENTES 777

Dr. A. F. CELESIA

Cirugía y enfermedades de señoras. De 2 a 4 p. m. — Bartolomé Mitre 1791.

Farmacia Americana

Ciencia y Trabajo. Legítimo y barato. Recetas para todas las sociedades. Carlos Calvo 4007 y Almirante Brown 801. — Serapio Domínguez, farmacéutico.

Doctor CANTARELL Especialista en las enfermedades de la piel, vías urinarias, secretas de ambos sexos y las propias de las señoras. Tratamiento científico, eficaz y rápido de la neurastenia, debilidad vital y agotamiento.

De 2 a 5 p. m. LAVALLE 910 y 8 a 9 p. m.

Dr. W. E. Escudero

Señoras, niños y partos. Lunes y viernes, de 4 a 6 p. m. — Arenales 1592. — U. Telef. 238, Juncal.

ABOGADOS

A. V. LOPEZ

ABOGADO GANGALLO 564

Dr. FRANCISCO BEIRO

TALCAHUANO 287

U. T. 796. Libertad.

DOCTOR VICENTE C. GALLO

Estudio: Avenida de Mayo 1411.

U. T. 665 (Libertad)

DOCTOR FERNANDO SAGUIER

Estudio: Florida 440.

U. T. 6087 (Avenida)

DOCTOR TOMAS DE VEYGA

Estudio: Sarmiento 643. U. T. 6066 (Aven.)

La Plata, calle 7 N.o 791. U. T. 377, La Plata

DOCTOR LEOPOLDO MELO

Estudio: Bmé. Mitre 311

U. T. 1913 (Avenida) y 1866 (Juncal)

Dr. TOMAS A. LE BRETON

Estudio: Bmé. Mitre 343

Dr. ERNESTO CORVALAN

Estudio: Avenida de Mayo 981

U. T. 3900 (Libertad)

DOCTOR JULIO A. ROJAS

Estudio: Uruguay 546. Dpto. 2.

U. T. 1955, (Libertad)

Estudio de los Dres. CELESIA Y SILVA

Tucumán 900, U. T. 1465 (Libertad)

DOCTOR LUIS J. ROCCA

Anchorena 626.—U. T. 841 (Mitre)

DOCTOR ELEODORO LOBOS

Estudio: Maipú 462

U. T. 22 (Avenida) y 3710 (Avenida)

DOCTOR EMILIO ZORRAQUIN

Estudio: Cangallo 666

U. T. 270 (Avenida) y 3894 (Juncal)

Doctor Leonardo Pereyra Iraola

Esmeralda 1212, U. T. 1521 (Juncal)

Estudio: Florida 880, U. T. (Av.)

DOCTOR HIPOLITO LEYS

Estudio: Lavalle 930, U. T. 3808, (Lib.)

DOCTOR VICTOR M. MOLINA

Estudio: Avenida de Mayo 605

U. T. 4954 (Avenida)

Dr. Antonio Barrera Nicholson

Estudio: Tucumán 1353, U. T. 806 (Libertad)

Dr. DOMINGO E. SALABERRY

Defensa 188

DOCTOR F. NUÑEZ LOZANO

Estudio: Cangallo 673

Unión Telefónica 844 (Avenida)

Dr. JOSE LEON RODEYRO

Estudio: Lavalle 1514, de 11 a 5 p. m.

U. T. 19 (Libertad)

Doctor Andrés Ferreyra (hijo)

Estudio: Lavalle 1378

Unión Telefónica 4240 (Libertad)

DOCTOR RAUL MANRIQUE

Estudio: Lavalle 730

U. T. 6197 (Avenida) y 357 (Mitre)

DOCTOR JOSE M. GIUFFRA

Estudio: Talcahuano 446

DOCTOR PEDRO A. FOX

Estudio: B. Mitre 754

DOCTOR CARLOS F. MELO

Estudio: Lavalle 1378

Unión Telefónica 3784 (Libertad)

DOCTOR M. ALVAREZ COMAS

Abogado

U. T. 3554, Avenida Sarmiento 413

Adolfo Bullrich y Cía.

Sucursales y remates-ferias de haciendas periódicos en Bahía Blanca, Azul, Chascomús, 30 de Agosto, Necochea, Coronel Suárez, Utracán, Quequén y De Bary

9.700 VACUNOS DURHAM, EN TRENQUE LAUQUEN—

Haciendas de alta mestización y en muy buen estado, incluso 2000 novillos de 3 años mochos, y el resto vacas servidas y vaquillonas, en su mayor parte origen de La Fortuna y La Colina, en el establecimiento "San Ricardo", distante dos leguas de Trenque Lauquen, F. C. O., por orden y cuenta del señor Enrique Santamarina, por tener que desocupar el campo. De otra procedencia 1.700 novillos y vaquillonas de alta mestización de 1 a 1 1|2 año, sola marca de "La Italia" de Crotto.

El **domingo 16 de enero** a las 12 m. en el mismo establecimiento, con las haciendas a la vista y debidamente clasificadas en lotes.

Oportunamente detalles completos.

Comisión a cargo de los compradores. — Adolfo Bullrich y Cía.

9700 NOVILLOS Y VACAS EN ANDANT—

Haciendas de muy buena mestización Durham y en muy buen estado, incluso 5500 novillos de 1 1|2 a 3 años, casi en su totalidad mochos y el resto vacas y vaquillonas con y sin cría y servidas, de los cuales 6000 cabezas sola marca del vendedor, en el establecimiento "San Jorge", partido de Caseros, sobre las estaciones Andant del F. C. Midland, Luro del Rosario a Pto. Belgrano y La Larga, del F. C. del Sur, por orden y cuenta del señor Adolfo G. Luro.

El **viernes 21 de enero**, a las 12 m., en el mismo establecimiento, con las haciendas a la vista y debidamente clasificadas en lotes.

Oportunamnte detalles completos.

Comisión a cargo de los compradores. — Adolfo Bullrich y Cía.

7000 NOVILLOS EN CHASCOMUS—

Remate especial de novillos al que concurrirán lotes de los más afamados establecimientos de la zona.

El **martes 18 de enero**, a las 12 m., en nuestras instalaciones, con las haciendas a la vita y debidamente clasificadas en lotes.

Pedidos de local y otros informes en nuestra casa, Florida 269 y 273, Buenos Aires, o a nuestro representante en Chascomús, señor Guillermo Mc Innes.

Oportunamente detalles completos. — Adolfo Bullrich y Cía.— 137 v. E. 17.

6.500 VACAS Y NOVILLOS EN QUEQUEN—

Haciendas de alta mestización Durham, incluso los planteles puros por mestización, vacas lecheras especiales, vacas y vaquillonas muy aparentes para cría, 3.200 novillos de 2 y 2 1|2 años, también de muy buena clase y estado y 80 toros de pedigree y puros por cruza, en el establecimiento San Pascual, distante cinco leguas de la estación Quequén, ferro. carril Sur.

El **miércoles 19 de enero**, a las 12 m., en el mismo establecimiento, con las haciendas a la vista y clasificadas en lotes apropiados. — Adolfo Bullrich y Cía. 138 v. En. 18.

CASARES Hnos. & DIEHL

EN LA CABAÑA SANTA CLARA, DEL DOCTOR Tomás E. de Anchorena. Liquidación de los planteles vacunos, lanares y yeguarizos del establecimiento Santa Clara, del doctor Tomás E. de Anchorena, en Lobos, F. C. Sud.

El primer remate comprende:

VACUNO

30 vacas Durham de pedigree con 30 crías.
30 vacas Durham de pedigree, servidas.
20 vaquillonas Durham de pedigree de 2 años.
20 vaquillonas Durham de pedigree de 1 año.
100 vacas Durham puras por cruza con 100 crías.
50 yacas Durham puras por cruza, servidas.
25 vaquillonas Durham puras por cruza de 2 años.
25 vaquillonas Durham, puras por cruza, de un año.

LANAR.

500 ovejas Lincoln puras.

YEGUARIZO

10 yeguas Hackney con 10 crías.
10 yeguas Yorkshire con 10 crías.
10 yeguas percherón con 10 crías.
10 yeguas S. P. de C. con 10 crías.
10 yeguas Hackney Poney, con 10 crías.
10 potrancas Hackney.
10 potrancas Yorkshire.
10 potrancas Percherón.
10 potrancas Hackney Poney.

La hacienda vacuna y yeguariza es toda menor de 8 años y la lanar de 4. La venta se realizará

El **sábado 29 de enero**, a las 12 m., en el mismo establecimiento en Lobos, F. C. Sud, con los reproductores a la vista. Comisión, 6 o|o, a cargo de los compradores. Catálogos y otros datos, en nuestros escritorios, Sarmiento 357.

CASARES Hnos. & DIEHL

SARMIENTO 357.—U. T. 5200 Avda.

Las 30 crías y los servicios de las 30

VACAS DURHAM DE PEDIGREE

que venderemos en la liquidación de los Planteles vacunos, lanares y yeguarizos del establecimiento

SANTA CLARA del Dr. Tomas E. de Anchorena

son de los toros:

Primrose Duke, 33.224, 109.687 Master Donald, 16, 21.111 Diamond Victory, 33.225, 111.541. Keystone of Cluny, 27.625, 105.856. Montford Useful 27.626, 106.299

La venta se realizará

EL SABADO 29 DE ENERO A LAS 12 M.

en el mismo establecimiento de Lobos F. C. S.

CASARES Hnos. & DIEHL.

MAÑANA

A LAS 4 p. m.

TIENDA Y ZAPATERÍA

PACHECO y RECIO

CORRIENTES 531

BANCOS

BANCO DE ITALIA Y RIO DE LA PLATA. — Casa central, Bmé. Mitre 434 al 448. — Sucursales: En la Capital: N.o 1, calle Corrientes esquina Pueyrredón; N.o 2, Avenida Montes de Oca número 2099; N.o 3, Paseo de Julio número 1258; N.o 4, Calle Moreno número 2300; N.o 5, Calle Rivadavia número 8499. En el interior: Rosario de Santa Fe. La Plata, Bahía Blanca, Paraná, Concordia, Gualeguaychú, Gualeguay, Uruguay, Victoria, La Paz, (E. R.) Resistencia (Chaco).

Agencias: Puerto Ing. White (B. Blanca), Ensenada (La Plata).

Capital realizado . . . . $ 10.000.000 oro sellado
Fondo de reserva ordinario . " 922.330 " "

SE ABONA

Por depósito en cuenta corr.	1	o|o	1	o|o
A plazo fijo de 30 días . .	2	o|o	2	o|o
Id. id. id. 60 días	3	o|o	3	o|o
Id. id. id. 90 días	4	o|o	4	o|o
Id. id. id. 180 días	4 1½	o|o	4 1½	o|o
A mayor plazo	Convencional			

El Banco expide cartas de crédito, vende giros y transferencias por cable y órdenes postales sobre todas las ciudades y pueblos de Italia, así como sobre Londres, París, Madrid, New-York, etc. etc. También sobre Brasil, Chile, Paraguay y República Oriental del Uruguay. Recibe remesas al cobro y emite giros sobre todas las sucursales del Banco de la Nación Argentina.

El Banco trata en general todas las operaciones bancarias.

Buenos Aires, 1.o de Diciembre de 1915. — Honorio Stoppani, Director Gerente.

BANCO DE LONDRES Y RIO DE LA PLATA. — Buenos Aires, Bartolomé Mitre 399. — Barracas al Norte, Montes de Oca 701. — Once, Pueyrredón 301. — Santa Fe 2122. — Bernardo de Irigoyen 1138. —Boca, Almirante Brown 1159.

Abona por año	Papel	Oro
Por depósitos en cuenta corriente .	sin int.	sin int.
Id. id. a la vista, con libreta . . .	sin int.	sin int.
Id. id. a plazo fijo de 3 meses . . .	3 o|o	1 o|o
Id. id. a plazo fijo de 6 meses . . .	3 ½ o|o	2 o|o
Por depósitos en Caja de Ahorros hasta 10.000 $ papel, después de 60 días	3 "	sin int.
Cobra por año:		
Por adelantos en cuenta corriente .	9 o|o	9 o|o

Depósitos en Caja de Ahorros se reciben en las siguientes sucursales: Once de Septiembre, calle Santa Fe, calle Bernardo de Irigoyen, Boca y Barracas.

Buenos Aires, julio 16 de 1915. — James Dey, Barry Scott, gerentes.

BANCO DE LA NACION ARGENTINA. — Fundado en 1891. — Casa central: Buenos Aires, Calle Rivadavia 363 al 399, Reconquista 15 al 39. — Capital, $ m|n. 128.000.000. Fondo de reserva, o|o. pesos 14:565.407.14.

Sucursales y Agencias en la Capital: Belgrano, Caballito 1900, esquina Sucre; Boca del Riachuelo, Almirante Brown 1101; Flores, Rivadavia 7000, esquina Pedernera, con Agencia en los Nuevos Mataderos; General Urquiza, Bauness esquina Cullen. No. 1, Montes de Oca 1699, esquina California 1102. No. 2, Entre Ríos 1201, esquina San Juan 1802. No. 3, Corrientes 3399, esquina Gallo 401. N.o 4, Bernardo de Irigoyen 1000, esquina Carlos Calvo. No. 5, Rivadavia 2828. No. 6, Santa Fe 2138. No. 7, Caseros 2929, Parque Patricios. No. 8, Triunvirato 734. No. 9, Santa Fe 4562. No. 10, Boedo 885. No. 11, Aduana de la Capital. No. 12, Callao 76 al 84. Oficina de Cambio, en el Hotel de Inmigrantes. Dársena Norte. Oficina de Depósitos Judiciales en el Palacio de Justicia. — Tasa de interés.

El Banco abonará (Moneda legal solamente)

	Anual	
Por depósitos en cuenta corriente . . .	Sin interés	
Id. id. a plazo fijo de 90 días, con o sin libreta	3	o|o
Id. id. id. a 180 días, con o sin libreta	4	o|o
Id. id. en Caja de Ahorros después de 60 días, hasta $ 5.000	4	o|o
Id. id. id. de Ahorros después de 60 días, desde $ 5.001 hasta $ 10.000	3	o|o

EL BANCO

Cobra	Anual	
Por adelantos en cuenta corriente . . .	8	o|o
Por descuentos de pagarés de comercio y letras de pago íntegro hasta 6 meses de plazo	Convencional	
Por descuentos de letras con amortización	7	o|o

El Banco tiene establecidas Sucursales y Agentes en las principales ciudades y pueblos de la República.

El Banco de la Nación Argentina vende letras de cambio sobre Alemania, Austria, Hungría, Inglaterra, Francia, España, Italia, Suecia, Noruega, Rusia, Portugal, Finlandia, Bélgica, Holanda, Suiza, Turquía, Servia, Rumania, Grecia, Bulgaria, Asia, Africa, Oceanía, Estados Unidos de Norte América, Canadá, Chile, Bolivia, Brasil, y Repúblicas Oriental del Uruguay y Paraguay, etc., etc.

BANCO DE LA PROVINCIA DE BUENOS AIres.

Capital autorizado . . . $		125.000.000
" emitido . . . . . "	50.000.000	
" sección hipotecaria . "	25.000.000	75.000.000
Capital realizado . . . . . "		62.131.570
Fondo de reserva . . . . . "		5.946.852

Casa matriz: La Plata, Casa en Buenos Aires, San Martín números 133|39, y Bartolomé Mitre número 455.

57 sucursales en la provincia de Buenos Aires.

Agencias en la capital federal: Núm. 1, calle Bernardo de Irigoyen 920; núm. 2, calle Santa Fe 1899, esq. Río Bamba; número 3, Cabildo 2091 (Belgrano); número 4, Pueyrredón 181 (Once de Septiembre).

Corresponsales en los demás pueblos de la provincia y en los principales puntos del interior de la República y territorios nacionales, y en las más importantes plazas comerciales del exterior; en Europa, Estados Unidos de América, México, Panamá, Cuba, Costa Rica, Guatemala, San Salvador, Venezuela, Colombia, Perú, Chile, Bolivia, Uruguay y Paraguay.

Tiene corresponsales y gira sobre todos los puntos de ESPAÑA, y los de FRANCIA e ITALIA, que tienen oficina postal.

El Banco se ocupa de toda clase de operaciones bancarias: Descuentos, cauciones; recibe depósitos, abre cuentas corrientes, emite giros y cartas de crédito. Se encarga de cobranzas de documentos, cupones y cuotas de terrenos; de administraciones generales y de propiedades. Hace préstamos con garantía hipotecaria, con amortizaciones, en efectivo.

TASA DE INTERES

Abona: Depósito en c|c. m|l.	1	o|o
Caja de Ahorros hasta 10.000, después de 60 días	4	o|o
Con libretas a 90 días renovables hasta $ 20.000	4	o|o
Depósitos a plazo fijo a 30 días . . .	2	o|o
Depósitos a plazo fijo a 60 días . . .	3	o|o
Depósitos a plazo fijo a 90 días . . .	3	½ o|o
Mayor plazo, convencional.		
Cobra: Por adelantos en c|c.	9	o|o

Buenos Aires, junio de 1915. — Virginio Maffei, gerente.

AVISOS POPULARES

DIEZ CENTAVOS POR PUBLICACION

TRABAJOS PEDIDOS

ARMADORAS DE CAMISAS SE PRECISAN; Sarmiento 524.

APRENDIZ MUEBLERO PRECISO, SAN JUAN 2054.

ARMADORA DE CAMISAS FINAS PARA HOMbre se precisa, Bogotá 25.

APARADORAS, APRENDIZAS ADELANTADAS, se precisan, C. Calvo 4068.

BATONERAS CON MUESTRA, SE NECESITAN; Sarmiento 524.

BUENA OFICIALA MODISTA SE PRECISA; Av. de Mayo 1365, 1er. piso, derecha.

BUENAS PREPARADORAS Y ADORNADORAS para sombreros de señora, con referencias, a casilla correo 502.

BORDADORAS SE NECESITAN, CON MUESTRA para ropa blanca de señoras; Piedras 157.

CORREDOR DE VINOS SE NECESITA, MEXICO 2951.

COSTURERAS PARA CAMISAS COMPLETAS, con muestra, se precisan, Montevideo 769.

CORREDORES PRECISO VARIOS QUE CONOZcan el corretaje de novelas a sueldo y comisión, Canning 328.

COSTURERAS PARA ROPA BLANCA DE señora, se necesitan, con muestra; Sarmiento 524.

COSTURERAS PARA VESTIDOS DE señora y niña, con muestra, se necesitan; Sarmiento 524.

FOTOGRAFO OPERADOR PRACTICO EN GALEría preciso, Rivadavia 8322.

FOTOGRAFOS NECESITO UN BUEN IMPRESOR bromurista, fotografía Boril, LA Plata.

HOMBRE JOVEN SE NECESITA PARA TALLER y quehaceres domésticos, 15 pesos, casa y comida, Uruguay 445.

JOVENCITO PARA OFICINA Y LIMPIEZA NEcesito únicamente por carta, sueldo 10 pesos, Solís 162.

LUSTRADOR DE CALZADO SE PRECISA; Corrientes 914.

MUCHACHO APRENDIZ ZAPATERO NECESITO, Alsina 2478.

MODISTA DE VESTIDOS PRECISA APRENDIZA, Juncal 2161.

MUCHACHO LAVACOPAS SE PRECISA, CORDOba 2619.

MUCHACHO PRACTICO PARA ALMACEN PREcisase, México 699.

SIRVIENTA MUCHACHA DE 25 A 16 años, PAra ayudar a los quehaceres; Patricios 765.

SIRVIENTA DE 35 a 40 años QUE SEPA COCInar, necesito, Puentecito 150, Puente Barracas.

SE NECESITAN DOS SIRVIENTAS JOVENES PAra todo servicio; Laprida 1138.

SE NECESITA BUENA COCINERA PARA FAMIlia alemana. Inútil presentarse sin recomendacio-

SIRVIENTA RECOMENDADA, QUE ENTIENDA de cocina, sueldo 30 pesos, se precisa, Cevallos 411, casa J.

SIRVIENTA SE NECESITA CORTA FAMILIA, sueldo 30 $, Malabia 2120.

SIRVIENTA NECESITO CON O SIN CAMA, PARA todo trabajo, Paraná 514.

SIRVIENTA O MUCHACHA SE PRECISA, C. CALvo 4044.

SIRVIENTA JOVEN SE PRECISA, SARMIENTO 1436.

SIRVIENTA QUE ENTIENDA DE COCINA, CON referencias, se necesita, Sarmiento 2515.

SIRVIENTA QUE ENTIENDA DE COCINA, SE precisa, sueldo 35 pesos; México 1275.

SE NECESITA SIRVIENTA PARA CORTA FAMIlia, sueldo 15 a 20 pesos; tratar Patricios 492.

SIRVIENTA PARA TODO TRABAJO SE NECESIta, mujer de 40 a 45 años; Rioja 311.

SIRVIENTA JOVEN SE PRECISA, BUEN SUELDO Suipacha 1067, dept. 2.

SIRVIENTA SE NECESITA PARA TODO TRABAjo, española, $ 15; Río de Janeiro 1221.

SIRVIENTA QUE ENTIENDA DE COCINA PARA Olivos necesítase, tratar 977 Bartolomé Mitre.

SIRVIENTA TRABAJADORA PARA TODO SERvicio, necesito; Cnel. Díaz 1002, esq. Agüero, Pifeyro, Avellaneda.

SIRVIENTA QUE SEPA ALGO DE COCINA SE necesita Pueyrredeón 1962.

SIRVIENTA PARA CORTA FAMILIA SE PRECIsa, Azcuénaga 10, dto. 3.

SIRVIENTA PARA TODO SERVICIO NECESITAse, Boedo 185.

SIRVIENTA SE NECESITA, QUE SEPA COCINAR, Serrano 564.

SE NECESITA MUCAMA Y AYUDANTA DE COcina, tratar Misiones 143.

SIRVIENTA SE NECESITA BIEN RECOMENDADA Almirante Brown 1348.

TRABAJOS OFRECIDOS

AMA SE OFRECE PARA CRIAR EN SU CASA, Montes de Oca 797, pieza 19.

AMA JOVEN SE OFRECE EN SU CASA O A MAmadera, Nazca 463, Flores.

AMA DE LECHE SE OFRECE PARA 2 o 3 VEces por día, Venezuela 2051.

AMA DE LECHE SE OFRECE SIN CHICO, LEche de 4 meses para criar en su casa, Lima 216.

AMA SE OFRECE CON ABUNDANTE LECHE DE ocho meses, certificado de la Asistencia Pública; Sadi Carnott 650.

AMA SE OFRECE PARA CRIAR CHICOS CON mamadera o pecho en su casa, Alsina 2071, pieza No. 2.

AMA SE OFRECE PARA CASA DEL niño O EN su casa, leche fresca y abundante de primera, sin chico, española de 30 años, robusta, Brandsen 2090.

AMA española DE LECHE, SE OFRECE, CRIAR en su casa, calle Andes 1041, fondo.

AMA SE OFRECE PARA CRIAR UN CHICO, PAra sirvienta o cuidarlo, con buenos informes, Juncal 2860, pieza 15.

AMA CON ABUNDANTE LECHE SE OFRECE por horas o criar en su casa; Venezuela 1468, pieza 31.

BUEN HELADOR OFRECESE, PASEO DE JULIO 662.

COCINERA O SIRVIENTA PRACTICA SE OFREce, Cerrito 127.

COCINERA SE OFRECE PARA M. DEL PLATA o campo, S. del Estero 678.

COCINERA SENCILLA PARA CORTA FAMILIA, se ofrece, Rivadavia 1985 pieza 12.

COCINERO SE OFRECE PARA NEGOCIO, SIN pretensiones; Estados Unidos 605.

CUIDARIA 1 o 2 niños EN CASA QUINTA V. BAllester, matrimonio francés sin hijos, tratar Neuquen 2258.

COCINERA española SE OFRECE, CHACABUCO 960, pieza 26.

COCINERA SE OFRECE, CORTA FAMILIA, CIUdad o pueblo, calle Venezuela 836.

COCINERA SE OFRECE; COLOMBRES 731, sabe su obligación.

COCINERO SE OFRECE PARA ALMACEN O restaurant, sin pretensiones, Cevallos 701.

COCINERA BUENA SE OFRECE PARA CIUDAD o campo, Vicente López 1661, dep. 16.

COCINERA O SIRVIENTA ARGENTINA, SIN pretensiones se ofrece, Cochabamba 3155.

COCINERA SENCILLA, SE OFRECE, Y OTROS quehaceres, joven y muy prolija; Chile 1427.

DOS señoras SE OFRECEN JUNTAS O SEPARAdas, para todo trabajo; Paraná 289.

ELECTRICISTA MECANICO QUE ENTIENDE de bobinaje y usinas y de motor a nafta y de operador de biógrafo, habla inglés y castellano, se ofrece para ciudad o campaña, M. S.; calle Lavalle número 1342.

EMPLEADO MUY EXPERIMENTADO EN COmercio, contaduría y administración, óptimas referencias y garantía, se ofrece para comercio o civil, Alzogaray, Malabia 3192.

EMPLEADO 28 años CON LARGA PRACTICA COmercial en dos importantes casas, ciudad y campaña, conoce contabilidad, apto para cualquier puesto, se ofrece urgente. Certificados inmejorables y referencias a satisfacción. PoPr carta o personalmente C. P., Andes 124.

FAMILIA DE 3 PERSONAS MAYORES SE OFREce para encargados de casas o departamentos, referencias a satisfacción; J. A., Juncal 1841, altos.

FLORISTA ALEMAN, SE OFRECE, PARA CASA de flores naturales; dirigirse Superí 1943.

HOMBRE DE 27 años, español SE OFRECE PAra portero o limpieza de patios, sin pretensiones.

JOVEN SE OFRECE PARA CASA DE FAMILIA, entiende de cocina, buenos informes, Defensa 735, pieza 35.

LITOGRAFO PONSEADOR SE OFRECE, CON certificado de 5 años, Independencia 1155, A. Moreno.

MUCAMO JOVEN, PARA COMEDOR CON BUEnas recomendaciones se ofrece, J. Martins, calle Treinta y Tres 636.

MATRIMONIO JOVEN, EL BUEN CARPINTERO, con sus herramientas, ella buena cocinera, con nenito de dos años, se ofrece o como encargados de casas, López, Escalada 677.

MATRIMONIO SE OFRECE PARA ESTANCIA, quintero jardinero, cocinera y limpieza, argentina y español, con recomendaciones de estancia, sin

OFICIAL PELUQUERO, ITALIANO, SE OFRECE capital o campaña; Independencia 1876.

PORTERO JOVEN CON BUENAS RECOMENDAciones, se ofrece, J. Martins, calle Treinta y Tres 636.

PINTOR, OFICIAL DE LETRAS, OFRECESE A jornal; Manzoni 199.

PINTOR OFICIAL DE LISO COMPETENTE SE ofrece a jornal $ 4, A. Z. Bulnes 1817.

PEON SE OFRECE, COMPETENTE, PARA CUAlquier trabajo, sabe manejar carro por cuenta a L. S. C., Sarmiento 2522.

PINTOR EMPAPELADOR OFICIAL SE OFRECE a jornal con herramientas, por carta o personalmente, M. D., Larrea 423, depto. 8.

OFICIAL PELUQUERO, ITALIANO, SE OFRECE por mes o sábado fijo; Belgrano 2650.

PARA VIAJANTE DE REGISTRO DE TELAS O ropería o como vendedor en la casa, se ofrece persona competente y con práctica, informes y referencias de primer orden, por carta a J. Arrour, Lavalle 308.

Señora ITALIANA SE OFRECE PARA CRIAR NIño a mamadera, sola con un chico; Charcas 1939.

TORNERO MEDIO OFICIAL SE OFRECE SIN pretensiones, San Martín 1249.

TALABARTERO OFICIAL SE OFRECE, CHICAD o campaña, de 22 años, estuvo en campaña, Lamaré 1109, ciudad, a M. M.

ALQUILER DE CASAS Y LOCALES

SE NECESITA CASA SOBRE RIVADAVIA DE CAllao a Caballito, Rivadavia 4657.

ESPECTACULOS

TEATROS

SAN MARTIN. — ESMERALDA 257. — COMPAñía de comedias mímicas, música y danzas Molasso, en la que figura la estrella de la danza Ana Kremser. — Espectáculo de arte moderno. — Director de orquesta, Luigi Dall'Argini. — El martes 11, debuto de la compañía.

NUEVO — CORRIENTES 1528. — COMPAÑIA COmica nacional y de variedades. Primer actor, cómico, Enrique Muiño. Primera actriz de carácter, Aurelia Ferrer. — Maestro director de orquesta, Antonio Lozzi. — Espectáculo por secciones. — El martes 11, debuto: LAS PROVINCIANAS y couplets por La Madrileña. LA CUARTELERA y experimentos por Bermúdez-Nenima, LOS PESAFLOR y El trío Pastor. — Platea, 0.60 $ por sección.

APOLO. — CORRIENTES 1386. — COMPAÑIA NAcional de comedias, bajo la dirección de don Joaquín de Vedia.—Primer actor cómico, Roberto Casaux.—Primer actor, Salvador Rosich. — Hoy: EL INSTANTE, EL DISTINGUIDO CIUDADANO. En los entreactos números de concierto por el violinista Miramonte. — Platea, 2 $.

AVENIDA. — AVENIDA DE MAYO 1222. — COMpañía española de opereta y zarzuela. — Maestros concertadores y directores de orquesta: Enrique Lloret y Antonio Lozzi. — Director de escena, Luis Navarro Sola. — Hoy: Debuto de la primera tiple Josefina Astorga con la ópera en tres actos MARINA. — Platea, 1.50 $.

COMEDIA. — C. PELLEGRINI 248. — COMPAÑIA de zarzuela dirigida por Miguel Lamas. — Hoy: a las 6 p. m.: JARABE DE PICO. — A las 8.45: LA ALEGRIA DE LOS VIEJOS, estreno LA CASA DE QUIROS, LA ALEGRIA DE ESPAÑA. — Platea; 1 $ por sección.

Mañana: LA SAETA, de don José López Silva. El miércoles, estreno de LA FAMOSA.

BATTAGLIA. — (ANTES NACIONAL NORTE). — Santa Fe 1560. — Venus-Kursall.—Dirección: J. Osés. — Compañía de variedades y atracciones.—Hoy: Variado programa tomando parte todos los artistas. Inauguración del gran campeonato de la pulseada, con 45 inscriptos. — Platea, 1 $.

VARIEDADES. — PLAZA CONSTITUCION.—Compañía de variedades, acróbatas, gimnastas, equilibristas, musicales y cómica dramática nacional bajo la dirección del señor José Martínez, y en la que figuran Ricardo Reynaldi y Bebecito. — Hoy: Variado programa de variedades y atracciones y el drama criollo JUAN CUELLO. — Platea, 1.20 $.

VARIEDADES Y CIRCOS

CASINO. — MAIPU 336. — COMPAÑIA DE VAriedades y atracciones. — Hoy: Variado programa. Exito de la troupe Hamamura, Jack and Melbourne, Campbell and Barsden, Los Fuentes, Miss Miachina, H. Giorgis, Profesor Celso, Jane Cleo, Reina de Andalucía, Estrellita y demás artistas. — Entrada general, 1 $.

ROYAL THEATRE. — CORRIENTES 839. — GRAN compañía nacional de revistas y operetas. — Dirección Bayón-Herrera. — Hoy a las 6: Aperitif-Tango.—Entrada gratis.—A las 9.15: ALI-BENJUI, LOS PRONOSTICOS DE MARTIN GIL, ALI-BENJUI. — Platea, 1 $.

PARQUE JAPONES. — CALLAO Y PASEO DE Julio. — Abierto todos los días de 2 de la tarde a 12.30 de la noche: Atracciones al aire libre, Teatro Romano.—Entrada 1 $, con dos vales gratuitos, uno para el teatro y el otro para una atracción.

SKATING RINK L'AIGLON — FLORIDA 146. — Patinaje sobre ruedas. Tres secciones diarias: mañana, tarde y noche. Gran banda Sexto.

CIRCO ANSELMI. — LAVALLE Y LARREA. — Compañía acrobática y de dramas nacionales. — Próximamente debuto de la nueva compañía.

FRONTON BUENOS AIRES, CORDOBA 1136. — Domingos, martes, jueves y sábados, partidos de pelota a cesta.

CINEMATOGRAFOS

PALACE THEATRE. — CORRIENTES 757. — Hoy función tarde y noche: Un divorcio, film Nordisk.

SELECT. — SUIPACHA 482. — HOY FUNCION tarde y noche: La máscara viva, El leñador de Ypres.

EMPIRE THEATRE. — CORRIENTES Y MAIPU. Hoy función tarde y noche: Entre hombres y fieras, Epopeya del boy-scout. — Platea, función entera, 0.50 $.

CINE OPERA. — CORRIENTES 848. — HOY FUNción tarde y noche: Variado programa con estrenos.

SPLENDID THEATRE. — SANTA FE 1848.—HOY función tarde y noche: Salustiano cura la neurastenia, El sobrino del lord.

ESMERALDA. — ESMERALDA 443. — LUJOSO cine con grandes atracciones. — Hoy función tarde y noche, con estrenos.

LAVALLE — LAVALLE 921. — HOY FUNCION tarde y noche: Loco de verano, Muñeca viviente.

ELECTRIC PALACE. — LIBERTAD 976. — HOY función tarde y noche: Cuando recuerde la conciencia.

PETIT PALACE. — LIBERTAD 976. — HOY FUNción tarde y noche: Variado programa con estrenos.

SMART PALACE. — CORRIENTES 1279-1283. — Hoy función tarde y noche: La pantomima de la muerte, El adivinador del pensamiento, El secreto del viejo escritorio.

IMPERIAL. — CANGALLO 5 Y ESMERALDA. — Hoy función tarde y noche: Corazón y conciencia, César pagano, Cuando remuerde la conciencia.

EXCELSIOR — CORRIENTES 3235. — HOY FUNción tarde y noche: Variado programa con estrenos.

CRISTAL PALACE. — CORRIENTES 1550. —HOY función tarde y noche: Los rayos misteriosos, El emigrante.

MIGNON PALACE — JURAMENTO 2433. — HOY función tarde y noche con variado programa y estrenos.

THE AMERICAN PALACE — CORDOBA Y CAllao. — Hoy función tarde y noche: Variado programa con estrenos.

BIJOU SALON. — PUEYRREDON 965. — HOY función tarde y noche: La zingara, Triunfo de los ideitos.

BOEDO. — BOEDO 949. — SALON PARA FAMIlias. — Hoy función tarde y noche: Variado programa con estrenos.

DON JUAN DE GARAY. — GARAY 2467. —HOY función tarde y noche: Variado programa con estrenos.

DE LAS FAMILIAS. — CABILDO Y F. LACROze. Hoy función tarde y noche: Variado programa con estrenos.—Hoy lunes 10: Max Linder, en 25 partes.

GRAN SALON ALMAGRO. — RIVADAVIA 3880. — Hoy función tarde y noche: Variado programa con estrenos.

CINE SALON PARIS. — IRIGOYEN 1374. — Todos los días grandes estrenos.

ESLAVA. — SUIPACHA 464. — HOY FUNCION tarde y noche: Variado programa con estrenos.

INFORMACIONES DE ULTIMA HORA

Servicio telegráfico del Exterior

Las operaciones en Montenegro

En vísperas de un ataque de infantería

EL REY PEDRO DE SERBIA

ROMA, enero 10. — El "Giornale d'Italia" publica un despacho de Bori, dando cuenta de que continúa el bombardeo del monte Lovcen, por parte de los austriacos, desde hace quince días.

Parece que el bombardeo es el preliminario de un ataque de infantería.

PARIS, enero 10. — El corresponsal de la Agencia Havas en Atenas comunica que el ministro de Serbia en Atenas, de regreso de Salónica, declaró que el rey Pedro de Serbia se manifiesta lleno de confianza en la liberación de su país.

Agregó el soberano que está esperando con impaciencia la reorganización del ejército serbio para ponerse frente a las tropas y reanudar el combate.

El rey volverá a partir en breve para la estación balnearia de Tubea.

CHILE

Reunión del gabinete. Su programa administrativo. — Los comités parlamentarios de los partidos. — El ex ministro D. Tomás Cullen. — Renuncia del alcalde de Lima.

SANTIAGO, enero 10. — Temprano se reunieron los ministros para finiquitar el programa ministrial que el jefe del gabinete leerá esta tarde en las Cámaras.

En su mensaje el presidente del consejo hará referencia especial a la necesidad del pronto despacho de los proyectos urgentes. Espera que todos los partidos prestarán su cooperación al Poder ejecutivo, tratándose simplemente de un ministerio de administración. Se cree que esta semana se despacharán los presupuestos y el proyecto de contribuciones. Se acelerará el estudio de un proyecto de establecimiento de fletes para los transportes de salitre y los productos de la actual cosecha que resultó muy abundante.

—Los comités parlamentarios de los diversos partidos han cambiado ideas para facilitar la marcha del gobierno con objeto de aprobar los proyectos urgentes sobre la base de un arreglo liberal demócrata. Estos tendrán opción a tres senadurias en las elecciones de 1918.

—Esta noche llegará el estadista argentino señor Tomás Cullen.

—Informan de Lima que renunció el alcalde, señor Osman.

URUGUAY

Los saladeros Bella Vista. — Turistas. — Construcción de un mercado de frutos. — En el Senado. — Nuevo Club. — Retraso de un tren. — Voluntarios australianos. — Una carta del diputado Dieste. — En pro de la mujer delincuente. — La langosta. — En el partido nacionalista. — Renuncias.

MONTEVIDEO, enero 10. — En 200 contos se vendió el saladero Bella Vista sobre la frontera. Comprólo Juan Da Cunha Paiva.

—Más de 5.000 turistas llegaron en la semana última.

—El consejo de administración del puerto considerará en su sesión próxima un plan financiero para construír un mercado central de frutos y un embarcadero de ganado.

—Mañana el Senado dará comienzo a la discusión del proyecto de ley sobre herencia de los hijos naturales.

—Bajo la denominación "Club Bancario del Uruguay", cuyo fin principal es el de la protección mútua entre sus asociados, se ha constituído un nuevo centro social.

—Hoy regresa a esa la delegación del Jockey Club de Buenos Aires.

—El tren del Salto llegó con retraso debido a que enormes mangas de langosta extendidas sobre las vías impedian en muchas partes la marcha del tren.

—El vapor "Ruapehu", que llegó ayer de Welington, conduce para Londres 445 australianos.

—El señor Eduardo Dieste, que ingresó el sábado a la Cámara de diputados con ausencia total de la minoría, escribe una carta contra el director del "Diario del Plata", que dados los términos de ella no sería difícil se produjera un duelo.

—La educacionista señorita Victoria Eugenia Lezama se ha presentado al ministerio de Instrucción Pública proponiendo el establecimiento, tanto en el asilo del Buen Pastor como en la cárcel de mujeres, de una escuela de cultura física, moral e intelectual, dirigido por una maestra con objeto de regenerar la mujer delincuente. El proyecto ha sido bien recibido.

—Debido a la cantidad de langosta que arrasa los campos, la demanda para arrendar es grande.

—El vapor "Liger" llevará para Francia 6.000 tapones y 150 tanques de alcohol.

—La constitución del nuevo Directorio nacionalista ha dado lugar a diversas exteriorizaciones dentro del partido. Los doctores Carlos A Berro, Ramon C. Alonso y Rodolfo Fonseca, proclamados titulares, han presentado renuncia indeclinable de sus puestos, así como los señores Domingo Baqué y doctor Juan Pedro Urioste, suplentes. Lo que está ocurriendo no es más que la confirmación de la noticia que pase a raíz de conocerse la forma en que se había constituído el directorio.

DEL INTERIOR

CORDOBA

La convención socialista. — Censura de los periódicos — Volantes ilustrados. — Un caso de fiebre infecciosa — La temperatura—

VILLA MARIA, 10.—Reunióse ayer la convención socialista con asistencia del delegado del comité ejecutivo de Córdoba y las delegaciones de esa ciudad, Jesús María, San Francisco, Río Segundo, Río Cuarto, Villa María y Corral de Bustos, proclamándose seis candidatos a diputados nacionales.

Aprobóse la plataforma presidencial con el agregado de la abolición de la pena de muerte. Terminado el acto habló el secretario del comité eecutivo, luego el diputado nacional doctor M. Bravo, quien tocó ligeramente el tema político para terminar su disertación sobre el divorcio.

Por el contrario, el diputado de Tomaso, usó un lenguaje agresivo, que fué censurado por sus mismos correligionarios.

El doctor Bravo no tuvo una palabra hiriente para los adversarios políticos.

Asistió una regular asistencia, en su mayoría radicales.

—Los peiódicos locales fustigan enérgicamente el autoritarismo de la comisión administradora municipal, que mientras guarda consideraciones a las personas pudientes de su círculo, ensáñase con los contribuyentes pobres, obligándoles a hacer gastos imposibles.

—Ausentóse para Córdoba el doctor Durrieu, presidente del comité departamental, acompañado de los electores Blanco y Larrus.

—El doctor Ceballos que hízose proclamar candidato a diputado por el primer departamento, ha hecho confeccionar 10.000 volantes con su efigie.

—Se ha producido un caso de fiebre infecciosa.

—Continúan los calores extraordinarios.

CONDESCENDENCIAS

Nos telegrafía nuestro corresponsal en Montevideo:

"Interrogado ayer el doctor Villanueva sobre la carta del señor De la Torre, manifestó que nada podía decir sobre el particular y agregó: "Ya ve Vd. lo que me pasa por haber sido condescendiente". Esto da una idea de lo que le han afectado las declaraciones del doctor De la Torre".

ECOS PARLAMENTARIOS

A las 4 de la tarde había en antesalas 55 legisladores. por lo que se creía difícil conseguir quórum, por lo menos hasta las 4 y 15 o 4 y 30.

La diputación cordobesa ha recibido un telegrama firmado por numerosos vecinos de San Francisco, en el cual solicítanle se oponga a la supresión de la escuela normal proyectada en dicha localidad.

PODER EJECUTIVO

EN LA PRESIDENCIA

El doctor de la Plaza, hasta las 4 de la tarde no había concurrido a su despacho. Para hoy ha concedido audiencia al doctor Clodomiro Zabalía, juez federal de La Plata.

EL MINISTRO DE HACIENDA

Después de varios días de descanso, regresó hoy de Mar del Plata el ministro de Hacienda, doctor Oliver. Por la mañana concurrió a su despacho y firmó varios expedientes.

EN EL TERRITORIO DE LA PAMPA

Donación de una hectárea de terreno

Por decreto del Ejecutivo, ha sido aceptada la donación gratuita de una hectárea de terreno que hace el señor Miguel Cambe.

Esta fracción de campo está ubicada en la chacra número 24, lote 10, letra C, de la sección 18.

El gobierno de la nación no ha prometido dar a dicho terreno el destino que se indica.

EL NUEVO PUERTO DE LA CAPITAL

Presentación de una empresa constructora

Los señores Benneo Ibero, Parodi y Figini se han presentado esta tarde al ministro de obras públicas formulando una propuesta para continuar las obras del nuevo puerto de la capital, trabajos que, como es de pública notoriedad, el gobierno piensa suspender.

La empresa citada se compromete a continuar y terminar dichas obras, sujetándose a lo estipulado en los contratos, pliegos de condiciones y especificaciones en vigencia con la actual empresa Walker y Cía.

Temporales en el Sur

Comunicación del gobernador de Río Negro

En la dirección de territorios nacionales se recibió hoy un telegrama de Biedma en el cual el gobernador Serrano informa que un fuerte temporal de viento y agua ha hecho volar techos y ha causado otros desperfectos de importancia. En el edificio de la jefatura causó algunos derrumbes y en los hornos de ladrillos se han perdido cincuenta mil adobes.

Informa, además, dicho telegrama, que continúa el mal tiempo con un calor sofocante.

El nuevo intendente de Tucumán

No puede quedar sin su merecido comentario la elección de don Pedro Sal para el cargo de intendente municipal de Tucumán. Al llevarlo a ese puesto, como consecuencia del triunfo en los comicios, demuestra acabadamente la Unión Cívica Radical que es capaz, por sus principios y por los hombres que militan en sus filas, de desarrollar una acción gubernativa eficaz. El nuevo intendente reune en su persona las cualidades de orden político, intelectual y moral necesarias para que su dirección edilicia sea un verdadero ejemplo de lo qué debe esperar confiadamente el pueblo, como resultado de la victoria radical. Enviamos al intendente señor Sal nuestros plácemes y buenos augurios.

GUERRA Y MARINA

TOMA DE POSESION

El 15 del mes en curso se hará cargo el comandante Emilio Sartori de su puesto de ayudante de campo del ministro de guerra.

El teniente coronel Sartori ocupaba hasta la fecha, la jefatura del regimiento 6 de caballería en cuyo cargo ha sido reemplazado por el comandante Ahumada.

REGIMIENTO 2 DE CABALLERIA

Hoy se cumple el aniversario de la creación del regimiento 2 de caballería, actualmente ubicado en Campo de Mayo. Con tal motivo realizóse una fiesta íntima en el cuartel del referido cuerpo.

PRESENTACION DE UN JEFE

Se presentó al ministro de guerra el mayor Manuel Alfaro, jefe del regimiento 15 de infantería, acantonado en San Juan, de donde ha venido en comisión de servicios.

ESCUELA MILITAR DE AVIACION

Hoy asumió el teniente coronel Alejandro Obligado la dirección de la escuela militar de aviación, de acuerdo con lo resuelto sobre el particular.

Dicho jefe es autor de varios importantes proyectos que piensa aplicar en el mencionado instituto, de los cuales dimos cuenta oportunamente en estas columnas.

INGENIEROS DE LA ARMADA

Hoy dieron comienzo los exámenes de los aspirantes del curso de aplicación del cuerpo de ingenieros de la armada naval militar.

Las pruebas prácticas se verificarán a bordo del cañonero "Rosario", presidiendo la comisión examinadora el capitán de navío Tomás Zurueta.

Terminados los exámenes, los alumnos aprobados egresarán como ingenieros maquinistas de la 39 clase.

MOVIMIENTO DE BUQUES

Ha fondeado en Mar del Plata el balizador "Alférez Mackinlay", en viaje a varios puntos de los mares del sur, como comunicamos, donde procederá a la colocación de balizas.

—El transporte "Vicente Fidel López", ha llegado a Punta Arenas, sin novedad, procedente de Río Gallegos, habiendo hecho escala en Cabo Vírgenes.

RETIRO CON SUELDO INTEGRO

Mañana será firmado por el presidente de la república un decreto formulado por el ministerio de guerra en virtud del cual se declara en situación de retiro a su solicitud al teniente coronel Roque Bustinza.

Por los grandes servicios prestados al ejército y la antigüedad que posee el referido jefe se dispone en el decreto que el retiro sea con goce del sueldo íntegro de su grado.

INTENDENCIA DE GUERRA

Se ha dispuesto que el ministerio de hacienda proceda a entregar a los señores Duhalde Pourtalé la suma de 15.912.50 pesos m/n. importe de la provisión hecha oportunamente a la intendencia de guerra de 5000 metros de paño Kaki y otros artículos.

—Apareció un decreto autorizando a la intendencia para que adquiera de la casa F. Laurent diversos artículos con destino al personal del ejército.

BOLETINES DE PORTE PAGO

El ministerio de guerra ha hecho conocer un decreto del P. E. por el que se dispone que la contaduría general de la nación proceda a formular el descargo correspondiente a la dirección de correos por el importe de la provisión de boletines de porte pago durante los meses de julio y agosto últimos.

PENSIONISTAS MILITARES

Fué firmado un decreto por el cual se acumula a favor de los pensionistas militares Eloísa, Sixta, Justa y María Palavecino, la parte de pensión que percibirá la hermana de éstas, Encarnación, por haber contraído enlace.

—Ha solicitado el relevo del cargo que desempeña, el teniente coronel Laurentino Vigil, jefe de la oficina de pensionistas militares.

ISLA DE MARTIN GARCIA

El capitán de fragata Arturo B. Nieva se hizo cargo hoy de la jefatura militar de la isla de Martín García, puesto para que fué nombrado por decreto de reciente fecha.

GUARDIA NACIONAL Y TERRITORIAL

El general Allaria ha dictado una resolución declarando reglamentario el formulario propuesto por el estado mayor del ejército para la consignación de los datos relativos a la clasificación de los diversos servicios de la guardia nacional y territorial que los distritos militares comunicarán en lo sucesivo a la dependencia de la cual es originario el mencionado formulario. Los cuadros estadísticos que se confeccionen serán corregidos cada año por los distritos militares de acuerdo con el movimiento habido.

Por la resolución ministerial se autoriza al estado mayor del ejecutivo para que haga imprimir por los talleres gráficos del arsenal principal de guerra el número necesario de ejemplares del formulario de referencia.

EL CENTRO DE CABOTAJE

Solicitud a la Cámara

El centro de cabotaje argentino envía una nota a la cámara de diputados, por la cual solicita que no se apruebe el proyecto a considerarse sobre derechos de faros y balizas a los buques del cabotaje argentino.

Dice la solicitud que la ley número 3666 obliga a abonar el derecho de faros y balizas en su artículo 1o., inciso 2o., a la entrada solamente y por el nuevo proyecto se establece que será abonada por cada viaje ascendente o descendente.

El cabotaje argentino no prospera y decae por falta de leyes protectoras y no es con nuevos impuestos que se puede favorecer su desarrollo, menos duplicando los que soporta actualmente.

Sería de justicia, señor presidente, que la H. Cámara, penetrada de la que abriga en este pedido, quisiera no sancionar el proyecto que tiene a resolver y más bien suprimir los actuales, rindiendo con ello un beneficio a la navegación.

DE LA PLATA

NUEVO COMISIONADO

Ha sido nombrado comisionado en Tranque Lauquen el ex jefe de policía de la provincia, don Juan Carlos Chaumeil.

NOMBRAMIENTOS JUDICIALES

El P. E. enviará mañana un mensaje al senado pidiendo acuerdo para los siguientes nombramientos: defensor de pobres en el Azul, al doctor Huergo y en el departamento del centro al doctor Cossio; fiscal en el Azul, al doctor Carlos V. Palacios.

COLEGIO NACIONAL DEL AZUL

Gestiones de mejoramiento

Dentro de breves días, una comisión constituída por ocho vecinos de los más caracterizados de la ciudad del Azul llegará a la metrópoli con el objeto de gestionar, ante los poderes públicos, la construcción de edificio propio para el colegio nacional de aquélla ciudad y la creación de las cátedras de 4.o año rentadas y de todas las de 5.o, necesarias para el buen funcionamiento del colegio.

El congreso nacional ha sancionado ya una partida de 100.000 pesos para la construcción del edificio, faltando únicamente incluírla en el presupuesto general; en cuanto a las cátedras, su creación es impostergable si se quiere que el colegio llene el fin para que ha sido creado. Dichas cátedras son 14, siete para cada año.

Los siguientes datos relativos a aquel establecimiento educacional ponen de relieve su importancia y lo ponderable de su obra como aporte para la cultura nacional. Tiene, actualmente. 115 alumnos inscriptos que ascenderán, probablemente, a 154 en el corriente año; el término medio de asistencia de éstos alumnos es notable, 92.25 por cien, así como el de los aprobados en todas las materias, que es de 48 por cien. Tiene buenas instalaciones en sus gabinetes de física y química y colecciones de historia natural, a cuyo enriquecimiento han contribuído, en buena parte, con donaciones los alumnos.

El colegio atiende las necesidades educativas de una zona extensa y poblada y esta circunstancia, además de las razones de buena organización, basta para prestigiar la bondad de las gestiones que se iniciarán en breve para que sea un hecho la instalación completa y apropiada del colegio.

VERANEO

En el ferrocarril del Sud se señala como extraordinario el pedido de coches para Mar del Plata.

La temporada del balneario será más superior a las de los últimos años.

El hospital San Bernardo

Nada ha resuelto todavía la intendencia municipal con respecto a la solicitud que todo un barrio de la metrópoli le pedía que reconsiderara la resolución por la cual se dispuso la clausura del hospital San Bernardo.

Los vecinos no han sido hasta ahora escuchados en su justo pedido. El intendente, a juzgar por el silencio que se ha impuesto, parece que se mantiene firme en su determinación de mantener clausurada esa estación sanitaria. Ya hemos dicho que una razón de economía es la qué induce al doctor Gramajo a arremeter contra servicios tan indispensables. Esa economía, limitada a la supresión de un médico y al alquiler de casa, le representa a la municipalidad un ahorro de cuatrocientos pesos mensuales, más o menos.

La suma economizada, en un presupuesto como el de la municipalidad, resulta ridícula, advirtiendo que esa economía ni la hubiera intentado el intendente a no mediar la circunstancia de haber fallecido el médico que desempeñaba la dirección del establecimiento.

En el territorio del Chaco

A PROPOSITO DE LA INSPECCION

En oportunidad informamos a nuestros lectores que a fin de esclarecer las inculpaciones que recíprocamente se formulaban los empleados de esta gobernación, por decreto del P. E. fué nombrado encargado del despacho el inspector de la dirección general de territorios señor Rodríguez Iturbide.

No sabemos las instrucciones que este inspector habrá recibido ni la amplitud de la misión que se le ha confiado.

Por esta razón, consideramos oportuno recordar la última lucha electoral en Santiago del Estero, en la cual el gobernador de este territorio señor Gancedo actuó parcialmente, reuniendo en sus dominios un contingente de ciudadanos que una vez organizados e instruídos convenientemente los trasladó a la mencionada provincia, donde depositaron su voto con conciencia...

Estos hechos dieron lugar a una unánime protesta de parte del vecindario y la prensa en general comentó en términos poco elogiosos la actitud del gobernador Gancedo. También el ministerio del interior recibió la denuncia del caso, enviada entre otras por los comisarios Chávez y Autes, a quienes se les exigió la renuncia de sus cargos porque con su imparcial actuación en las luchas habían dejado de ser personas gratas al gobernador.

La dirección general de territorios hasta este momento no ha recibido ninguna información del inspector designado. Es de esperar que cuando lo haga, sea con amplitud de detalles, a fin de que las cosas se pongan en su lugar y se pueda terminar de una vez por todas con estas inconvenientes intervenciones ilegales.

COSAS RARAS

Un corresponsal nos comunicó ayer un suceso extraordinario: el nuevo intendente de Lomas de Zamora, al asumir por cuarta o quinta vez sus funciones, había sorprendido al vecindario con una serie de iniciativas encaminadas a hacer la felicidad de su pueblo. Tanto el corresponsal, como nosotros, y como el mismo vecindario, poco habituado a semejantes fenómenos, sospechamos que esa nube agua traía. Y doblamos la hoja.

Pero nuestra admiración aumentó por la tarde, cuando ya comenzábamos a olvidar la transformación operada en las costumbres de Lomas. Otro corresponsal — el de San Pedro — nos avisaba que el grupo y cambio y como por arte de encantamiento, la policía, áspera y excesiva en rigores hasta la víspera, se había tornado en su vecina, casi angelical.

Y para colmo de sorpresas, esta mañana a primera hora nos llega por telégrafo otra noticia:

SAN ANDRES DE GILES, enero 8. — Las autoridades edilicias, tan déspotas hasta hace pocas horas, se han convertido de repente en guardián celoso de las necesidades de este pueblo. La metamorfosis ha causado estupor. Todo el mundo se pregunta a qué responde este cambio.

El intendente ha rebajado los precios de alquiler de puestos del mercado, " a fin de abaratar la vida". Es necesario que la carne "esté al alcance del pobre".

Se ordena también la compra de carros de riego para evitar que el polvo incomode a los transeuntes.

Y, además, se manda organizar una banda de música para que el pueblo se divierta".

Hasta aquí el telegrama de nuestro corresponsal en San Andrés de Giles:

Por lo visto, los conservadores se acuerdan de Santa Bárbara cuando truena.

NOTAS POLICIALES

CAIDA DE UN QUINTO PISO

Un obrero muerto

Hoy, poco antes de las 3, en el edificio que se está construyendo para el Banco Hipotecario, en la esquina de Paseo de Julio y Cangallo, un operario que aún no ha sido identificado, en momentos que se hallaba trabajando sobre un andamio en el quinto, piso se resbaló y cayó a la vía pública.

El desgraciado jornalero falleció instantáneamente.

La policía de la sección 1.a recogió el cadáver y hace diligencias para identificarlo.

UNIVERSITARIAS

FACULTAD DE INGENIERIA

Horario de la secretaría: Durante la época de vacaciones, la secretaría de la facultad de Ciencias Exactas, Físicas y Naturales, atenderá al público los martes de 3 a 5 de la tarde.

MUNICIPALES

SOBRE LA ORDENANZA DE PROSTITUCION

En atención a una consulta hecha por la jefatura de policía, el intendente envió hoy una nota al señor Udabe explicándole los conceptos de la reforma introducida por la comisión municipal últimamente a la ordenanza sobre prostitución. En su nota, el intendente aclara el verdadero alcance de la ordenanza en lo que concierne a la intervención de la policía en los casos a que se refiere la reglamentación, que quedará reducida a una mera comprobación de hecho. La autoridad policial, por lo tanto, se limitará en adelante a denunciar a la municipalidad los casos que compruebe de prostitución clandestina, y la municipalidad, a su vez, intervendrá por medio de la dirección sanitaria e inspección general para la resolución correspondiente.

FERIAS FRANCAS

Mañana funcionarán ferias francas en Iriarte y Vieytes, Serrano y Honduras, Córdoba y Callao, Giribone y Federico Lacroze, Ecuador y Mansilla y Yapeyú y Belgrano.

Palacio de Justicia

BALANCE PRESENTADO

A la intimación del juez doctor Naón al convocatario don Mario Pascual, este comerciante ha presentado el balance correspondiente al estado de sus negocios, el que arroja un activo de $ 14.087.90, para responder a un pasivo de 16.546.10.

MUNDO COMERCIAL

LA PLAZA

Con alguna animación, pero por cantidades relativamente limitadas, operó hoy el mercado de títulos. Tanto en los valores oficiales como en las acciones de empresas particulares el cierre de las cotizaciones da para los diversos papeles negociados el tono sostenido.

El encaje metálico de la caja de conversión no ha experimentado variación apreciable ya que la entrada de hoy ha sido por concepto de ley 3871 de 206.64 pesos oro. Sin alteraciones en el depósito de oro en las legaciones argentinas.

El mercado de consumo para el trigo abrió sostenido, habiéndose pagado por barletta especial hasta $ 9.50. La exportación compró con regular interés para completar cargamentos de buques en el puerto.

Continúa muy firme el maíz a consecuencia de la entrada reducida. El consumo pagó por amarillo superior de $ 5.50 a $ 5.60, lo que representa una suba de 15 centavos con relación a los precios del sábado.

Pero la avena sigue el mercado encalmado y a no ser por las compras de hoy de regular importancia, este hubiera declinado.

Lino: los fabricantes compran con buen interés la mercadería limpia pagando $ 12.50 por productos con 4 o o de cuerpos extraños.

El mercado de lanas se notó algo más animado, pero las ventas revistieron escasa importancia. Por cueros vacunos hubo más interés y mejora de precios; los de potro se han resentido de flojedad que puede calcularse en 30 centavos; flojos también los becerros y nonatos. Las pieles lanares mantienen activa demanda y día a día mejoran sus cotizaciones.

Con precios sostenidos por la buena demanda y con competencia, se operó hoy en el mercado de vacunos. También para los lanares abrió con plaza sostenida el mercado de Tablada. No obstante la fuerte entrada de hoy que alcanzó a 12.113 cabezas, los precios experimentaron una alza apreciable que comprende a todas las categorías.

BOLSA DE COMERCIO

Segunda rueda

Cédula Hipotecaria Argentina, de 6 o/o, antigua emisión, para enero 11: 59.000 a 90.30, 16.000 a 90.20; total, 75.000.

Id para fin de mes: 26.000 a 89.90, 20.000 a 90; total, 46.000.

Id para Febrero 29: 10.000 a 89.80, 30.000 a 89.70; total, 40.000.

Cédula Hipotecaria Argentina (primera serie) para enero 11: 22.500 a 90.40.

Cédulas nacionales, serie K, para enero 11: 1500a $7, 10.000 a 86.50; total, 11.500.

Deuda de Santa Fe, de 1893, para enero 11: 7.000 a 82.30.

Empréstito de conversión, serie B, 2 1/2 o/o, para enero 11: 4000 a 30.20.

Banco de la Provincia, para enero 11: 100 a 110.

Banco Popular Argentino, para enero 11: 66 a 27.20.

Nuevo Banco Italiano, para enero 11: 100 a 200.

Banco de Galicia, para enero 11: 45 a 63.50, 15 a 63; total, 60.

Certificados con 80 o/o pagado, del Banco El Hogar Argentino: 28 a 158.

BOLSA DE CEREALES DE ROSARIO

Cotizaciones oficiales

Trigo viejo, 79 kilos	s/c.
Trigo viejo, 78 kilos	s/c.
Trigo nuevo, 79 k, entrega en enero 25	$ 9.05
Trigo nuevo, 78 k., entrega en enero 25	" 8.80
Lino nuevo	" 11.75
Lino viejo	s/c.
Maíz	4.92 1/2

URUGUAY

BOLSA DE MONTEVIDEO

MONTEVIDEO, enero 10. — Bolsa: segunda rueda, deuda interior 1915 a 94.80. Títulos hipotecarios a 83.

MOVIMIENTO DE BUQUES

Entradas de ultramar: De Río de Janeiro, "Ternero", "Clyde", "Caile".

De Nueva York, "B. Bjornon" y "Herminius".

De Río de Janeiro, "Toro".

De Cardiff, "Andriana".

Salen hoy, "Cindad de Buenos Aires", "Río de la Plata" y "Lisboa".